



COVID 19 နှင့် ကျားမရေးရာ သက်ရောက်မှုများ



COVID-19
RESPONSE



မေတ္တာရပ်ခံချက်

ကျေးဇူးပြု၍ ကင်မရာ ခလုတ်ကို ဖွင့်ထားပေးပြီး မိုက်ခရိုဖုန်းကို ပိတ်ထားပေးပါ။



မေးခွန်းမေးမြန်းလိုပါက

Chat Box ထဲတွင် မိမိ မေးမြန်းလိုသည့် မေးခွန်းကို ရေးသားပေးပို့ပါ။
သင်ခန်းစာ အဆုံးတွင် ကျွန်ုပ်တို့မှ သင့်မေးခွန်းအား ပြန်လည်ဖြေဆိုပေးပါမည်။

မိမိကိုယ်ကိုယ် မိတ်ဆက်ခြင်း

အမည်၊ ရာထူး၊ တာဝန်၊ လုပ်ငန်းခွင် နယ်ပယ်

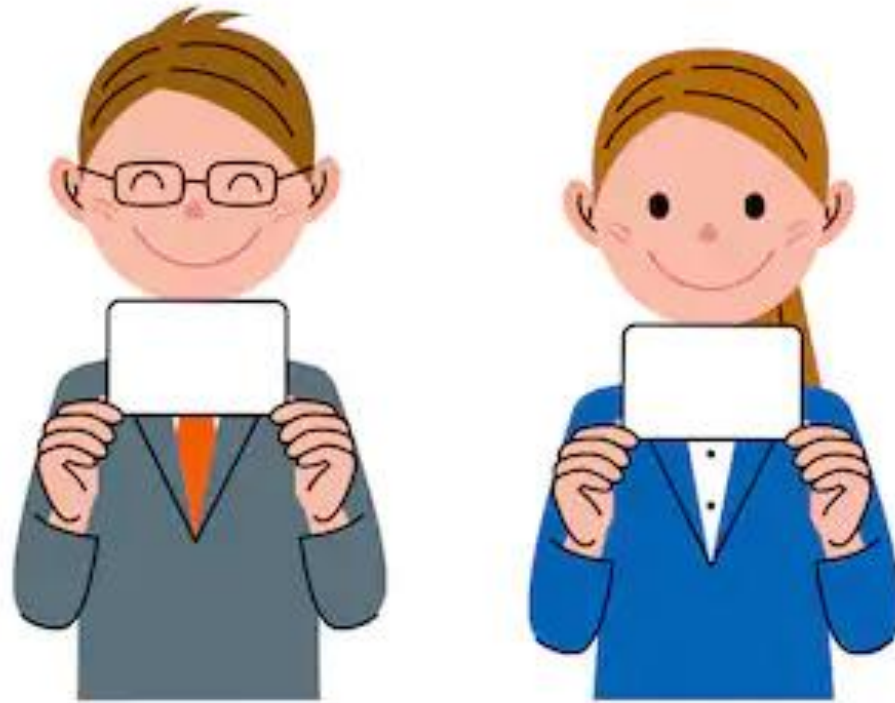

shutterstock.com • 241819600

အခြေခံ စည်းမျဉ်းများ

1

သတင်းအချက်အလက် လုံခြုံမှု

2

အပြန်အလှန်လေးစားမှု

3

ပါဝင်ဆွေးနွေးမှု

4

မိမိအမြင်များအားတင်ပြခြင်း

ကြိုဆိုနှုတ်ဆက်ခြင်း
မျှော်လင့်ချက်များ နှင့်
ရည်ရွယ်ချက်များ

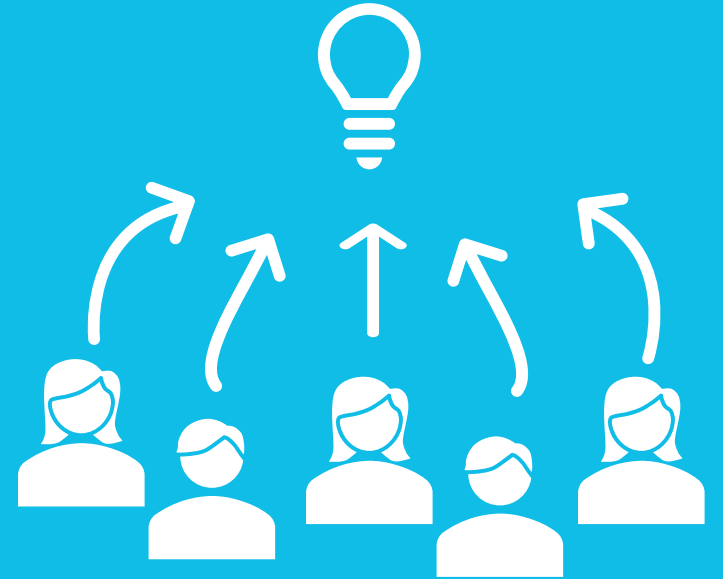

သင်ယူမှုရည်ရွယ်ချက်များ

1

ကျား၊ မရေးရာနှင့် ဖွံ့ဖြိုးတိုးတက်မှုဆိုင်ရာ အသိပညာ ဗဟုသုတများ တိုးမြှင့်ရန်

2

ကျန်းမာရေးနှင့် စီးပွားရေး ကဏ္ဍများတွင် ကျားမရေးရာနှင့် Covid-19 ၏ သက်ရောက်မှုများကို လေ့လာဆွေးနွေးရန်

3

ထိရောက်သော Covid - 19 တုံ့ပြန်ဆောင်ရွက်မှုအတွက် အမျိုးသမီးများ ငြိမ်းချမ်းရေးနှင့် လုံခြုံရေး၊ နှင့် လူမှု သဟဇာတ မျှတရေးအား ထည့်သွင်းခြင်း၏ အရေးပါမှုနှင့် ပတ်သက်ပြီး အသိပညာ မြှင့်တင်ရန်

4

Covid-19 ဆိုင်ရာ စီးပွားရေးကုစားမှုအစီအစဉ် နှင့် ကျား၊ မရေးရာ ရှုထောင့် များမှ မည်သို့ တုံ့ပြန်ရမည်နှင့် ပတ်သက်သည့် အသိပညာ ဗဟုသုတများ ရရှိရန်



ကျားမရေးရာ
နှိုင်း
ဖွဲ့ခြင်းမှု

ကျားမရေးရာနှင့်ဖွံ့ဖြိုးမှု

ဖွံ့ဖြိုးတိုးတက်မှုဆိုတာ ဘာလဲ?

ဖွံ့ဖြိုးတိုးတက်မှု နယ်ပယ်များ

ဖွံ့ဖြိုးတိုးတက်မှု ညွှန်းကိန်းများ

စဉ်ဆက်မပြတ် ဖွံ့ဖြိုးတိုးတက်မှုအတွက် ကျား၊မ ရေးရာ

ဖွံ့ဖြိုးတိုးတက်မှုဆိုတာ ဘာလဲ?

ဖွံ့ဖြိုးတိုးတက်မှု အဆင့်များ

တစ်ဦးချင်း

မိသားစု

လူမှုအဖွဲ့
အစည်း

အဖွဲ့အစည်း/
အသင်းအဖွဲ့

နိုင်ငံ

ဖွံ့ဖြိုးတိုးတက်မှု ညွှန်းကိန်းများ

တစ်ဦးချင်း	မိသားစု	လူမှုအဖွဲ့အစည်း	အဖွဲ့အစည်း/ အသင်းအဖွဲ့	နိုင်ငံ
<p>ပညာရေး၊ အသိပညာ ဗဟုသုတ/ သတင်း အချက်အလက် ကျွမ်းကျင်မှုများ မိမိကိုယ်ကိုယ်ယုံကြည်မှု ရွေးချယ်မှု ဝင်ငွေ ဆုံးဖြတ်ချက် ချမှတ် ပိုင်ခွင့် ရရှိခြင်းနှင့် ဆုံးဖြတ်ချက်များ ချမှတ်ရန် အရည်အချင်းရှိခြင်း လုံခြုံမှုရှိရှိသွားလာ နေထိုင်ခြင်း မျိုးဆက်ပွားဆိုင်ရာ အခွင့်အရေးများ</p>	<p>ပညာရေး ဝင်ငွေ ဆေးကုသမှု ဆိုင်ရာ ဝန်ဆောင်မှုများ လူမှုရေးနှင့် ယဉ်ကျေးမှုဆိုင်ရာ လှုပ်ရှားမှုများတွင် ပါဝင်ခြင်း မိသားစုဝင် အားလုံးကို တန်းတူညီမျှ ဆက်ဆံခြင်း ပိုင်ဆိုင်မှု၊ အမွေများ မိသားစု၏ လက်ခံမှု ပူးပေါင်းဆောင်ရွက်ခြင်း မိသားစု စီမံကိန်း</p>	<p>ပညာရေးကဏ္ဍတွင် ယောကျာ်းလေးများနှင့် မိန်းကလေးများ၏ ပါဝင်မှု အရွယ်မတိုင်ခင် အိမ်ထောင်ကျခြင်း လျော့နည်းလာခြင်း လူမှုရေး လှုပ်ရှားမှုများတွင် အမျိုးသမီးများ၏ ပါဝင်မှု သွားလာ လှုပ်ရှားခြင်း အခြေခံအဆောက်အအုံများ ဖွံ့ဖြိုးတိုးတက်လာခြင်း ပူးပေါင်းဆောင်ရွက်ခြင်း လုံခြုံစွာနေထိုင်မှု</p>	<p>အဖွဲ့အစည်းဆိုင်ရာ မူဝါဒနှင့် လုပ်ထုံးလုပ်နည်း ဖွဲ့စည်းတည်ဆောက်ပုံ အရင်းအမြစ်များ လုပ်ငန်းခွင် ဝန်းကျင် အဖွဲ့အစည်းဆိုင်ရာ တန်ဖိုးထားမှုများနှင့် စံနှုန်းများ ကျွမ်းကျင်ထိရောက်သော လူစွမ်းအား အရင်းအမြစ် စီမံခန့်ခွဲမှု အသင်းအဖွဲ့စိတ်ဓာတ်</p>	<p>ပညာသင်ကြားနိုင်မှုနှုန်း မြင့်တက်လာခြင်း တစ်ဦးချင်း ဝင်ငွေ မြင့်တက်လာခြင်း ပျမ်းမျှ အသက် တိုးမြင့်လာခြင်း ကလေးငယ်နှင့် မိခင် သေဆုံးမှုနှုန်း လျော့ကျလာခြင်း လုပ်သားအင်အား အမျိုးသမီးများအား အကြမ်းဖက်နှုန်း လျော့ကျလာခြင်း အခြား တိုင်းပြည်များနှင့် ကောင်းမွန်သော ဆက်ဆံရေးရှိခြင်း -တရားမျှတမှုလက်လှမ်းမီခြင်း</p>

ဖွံ့ဖြိုးတိုးတက်မှု

- ဖွံ့ဖြိုးတိုးတက်မှုသည် **ဖြစ်စဉ်** တခုဖြစ်သည်
- အပြုသဘောဆောင်သော **အပြောင်းအလဲများ** (တိုးတက်ခြင်း)
- **အချင်းချင်း ဆက်စပ်နေပြီး အပြန်အလှန် အမှီသဟဲပြုနေသည်**
- အမျိုးသမီးများနှင့် အမျိုးသားများ၊ မိန်းကလေးများနှင့် ယောက်ျားလေးများ၊ မသန်စွမ်းသူများ၊ လိင်တူချစ်သူများ၊ သက်ကြီးရွယ်အိုများ၊ **လူနည်းစုများ တပြေးညီ** ဖွံ့ဖြိုးတိုးတက်ရန် လိုအပ်သည်။

စဉ်ဆက်မပြတ် ဖွံ့ဖြိုးတိုးတက်မှု (SDGs)

- အနာဂတ်မျိုးဆက်များအနေဖြင့် ၎င်းတို့၏ ကိုယ်ပိုင်လိုအပ်ချက်များကို ပြည့်မီနိုင်ရန်အတွက် ၎င်းတို့၏ အရည်အချင်းကို အပေးအယူမလုပ်ဘဲ လက်ရှိလိုအပ်ချက်များကို ပြည့်မီသည့် ဖွံ့ဖြိုးတိုးတက်မှု
- ကျားမရေးရာတန်းတူညီမျှမှုနှင့် စွမ်းဆောင်ရည်မြှင့်တင်ခြင်းသည် စဉ်ဆက်မပြတ်ဖွံ့ဖြိုးတိုးတက်မှု ပန်းတိုင် (SDGs) ၁၇ ခုထဲမှ ၁ခု ဖြစ်သည်။ သို့သော်လည်း အားလုံးပါဝင်ပြီး ရေရှည်တည်တံ့သော ဖွံ့ဖြိုး တိုးတက်မှု ရှုထောင့်အားလုံးအတွက် အရေးပါသည်။
- SDGs များအားလုံးသည် “ကျား၊မ တန်းတူညီမျှရေး ရှိစေရန်နှင့် အမျိုးသမီးများနှင့် မိန်းကလေးများအား စွမ်းဆောင်ရည်မြှင့်တင်ရန်” ဆိုသည့် ပန်းတိုင် နံပါတ် ၅ အောင်မြင်ဖြစ်မြောက်မှုအပေါ်တွင် မူတည်သည်။

ဖွံ့ဖြိုးတိုးတက်မှုတွင် အဘယ်ကြောင့် ကျား၊ မ ရေးရာသည် အရေးပါသနည်း

- ကမ္ဘာတွင် လူဦးရေ၏ တစ်ဝက်ကို ကိုယ်စားပြုနေခြင်း (ထက်ဝက်၏ ပြောဆိုမှု အသံများ)
- ခွဲခြားဆက်ဆံမှုသည် ဥပဒေများနှင့် လူမှုစံနှုန်းများတွင် ဆက်လက် အသက်ဝင်နေဆဲဖြစ်သည်
- နိုင်ငံရေးရာ ခေါင်းဆောင်မှု အဆင့်တိုင်းတွင် အမျိုးသမီးများ၏ ကိုယ်စားပြုပါဝင်မှု နည်းနေဆဲဖြစ်သည်

၇၇ ပြား

အမျိုးသမီးများသည် အမျိုးသားများနှင့် တူညီသည့် အလုပ် လုပ်ကိုင်သော်လည်း အမျိုးသားများ တစ်ဒေါ်လာရလျှင် အမျိုးသမီးများသည် ၇၇ပြားသာ ရရှိသည်

၃ဦးလျှင် တစ်ဦး

၃၅ ရာခိုင်နှုန်းသော အမျိုးသမီးများသည် ရုပ်ပိုင်းဆိုင်ရာနှင့် လိင်ပိုင်းဆိုင်ရာ အကြမ်းဖက်မှုများ ကြုံတွေ့ခံစားရဖူးသည်

၁၃%

အမျိုးသမီးများသည် စိုက်ပျိုးရေး မြေပိုင်ရှင်များ၏ ၁၃% ခန့် သာ ကိုယ်စားပြုသည်

၂၄ %

၂၀၁၈ နိုဝင်ဘာမှစ၍ လွတ်တော် အမတ် ၂၄ ရာခိုင်နှုန်းသာလျှင် အမျိုးသမီးများဖြစ်သည်

ကျား၊ မ ရေးရာ တန်းတူညီမျှမှုကို မည်သို့ တိုင်းတာမည်နည်း

ကျား၊ မ ရေးရာ ဖွံ့ဖြိုးတိုးတက်မှု ညွှန်းကိန်း (GDI)

- GDI သည် လူသား ဖွံ့ဖြိုးတိုးတက်မှု၏ အခြေခံ ရှုထောင့် ၃ခု အောင်မြင်ဖြစ်မြောက်မှုတွင် ကျား၊ မ ရေးရာ မညီမျှမှုများကို တိုင်းတာသည်
 - ကျန်းမာရေး (မွေးဖွားချိန်တွင် အမျိုးသမီးများနှင့် အမျိုးသားများ၏ သက်တမ်းဖြင့် တိုင်းတာသည်)
 - ပညာရေး (ကလေးများအတွက် အမျိုးသမီးများနှင့် အမျိုးသားများ၏ ခန့်မှန်းခြေ ပညာသင်ကြားမည့် နှစ်များနှင့် အသက် ၂၅နှစ်နှင့် အထက် လူကြီးများအတွက် ပျမ်းမျှနှစ်များဖြင့် တိုင်းတာသည်)
 - စီးပွားရေး အရင်းအမြစ်များအပေါ် ကြီးကြပ်ကွပ်ကဲခြင်း (လူတစ်ဦးချင်းအပေါ် အမျိုးသမီးများနှင့် အမျိုးသားများ၏ ခန့်မှန်းတွက်ချက်ထားသည့် GNI ဖြင့် တိုင်းတာသည်)

ကျား၊ မ ရေးရာ တန်းတူညီမျှမှုကို မည်သို့ တိုင်းတာမည်နည်း

ကျား၊ မ ရေးရာ မညီမျှမှု ညွှန်းကိန်း (GII)

1. မျိုးဆက်ပွား ကျန်းမာရေး (မီးဖွားစဉ်သေဆုံးမှု အချိုးနှင့် ဆယ်ကျော်သက်များ မီးဖွားမှုနှုန်း)
2. **စွမ်းဆောင်ရည်မြှင့်တင်မှု** (အမျိုးသမီးများရယူထားသည့် လွတ်တော်အမတ်နေရာများ အချိုးနှင့် အနည်းဆုံး အလယ်တန်းအောင်မြင်ထားပြီး အသက် ၂၅နှစ်နှင့် အထက် အရွယ်ရောက်ပြီး အမျိုးသမီးများနှင့် အမျိုးသား များ၏ အချိုး)
3. စီးပွားရေး အခြေအနေ (အသက် ၁၅နှစ်နှင့် အထက် အမျိုးသမီးများနှင့် အမျိုးသမီးများ၏ လုပ်သားအင်အားတွင် ပါဝင်မှုနှုန်း)
 - **GII ညွှန်းကိန်း မြင့်လေ၊ အမျိုးသမီးများနှင့် အမျိုးသားများအကြား ကွာဟချက်များလေ ဖြစ်ပြီး လူသားဖွံ့ဖြိုးတိုးတက်မှုတွင် ဆုံးရှုံးမှု ပိုများလေ ဖြစ်သည်**
 - **GII - နိုင်ငံပေါင်း ၁၆၂ နိုင်ငံတွင် အမျိုးသမီးများ၏ အဆင့် (position အနေအထား)**



ဉာဏ်စမ်းမေးခွန်း - မြန်မာနိုင်ငံရှိ ကျား၊ မရေးရာ ကိန်းဂဏန်းအချက်အလက်များ

- ကျား၊ မ ရေးရာ ဖွံ့ဖြိုးတိုးတက်မှု ညွှန်းကိန်း GDI - မြန်မာနိုင်ငံ
- ကျား၊ မ ရေးရာ မညီမျှမှု ညွှန်းကိန်း GII - မြန်မာနိုင်ငံ
- ကျန်းမာရေး
- ပညာရေး
- လုပ်နိုင်စွမ်းရည်မြင့်မားခြင်း (ဆုံးဖြတ်ချက် ချမှတ်သည့်နေရာများတွင် ကိုယ်စားပြု ပါဝင်နေခြင်း)
- လုပ်သားအင်အား ပါဝင်မှု
- အမျိုးသမီးများအပေါ် အကြမ်းဖက်မှု

ကျန်းမာရေး

မြန်မာနိုင်ငံတွင် မွေးမိခင် သေနှုန်းမှာ -

- (က) ၂၈၂
- (ခ) ၁၅၆
- (ဂ) ၁၂၀

MMR in
Lao: 220
Cambodia: 170
Vietnam: 49
Thailand: 26
Singapore: 6

ပညာရေး

- ၂၀၁၄ ခုနှစ် လူဦးရေနှင့် အိမ်အကြောင်းအရာ သန်းခေါင်စာရင်းအရ မြန်မာနိုင်ငံတွင် အမျိုးသားများ စာတတ်မြောက်မှုနှုန်းမှာ (ပြည်ထောင်စုအဆင့်) ၉၃% ဖြစ်ပြီး အမျိုးသမီးများ စာတတ်မြောက်မှုနှုန်းမှာ

(က) ၇၈

(ခ) ၈၇

(ဂ) ၉၅

လုပ်နိုင်စွမ်းရည်မြှင့်မားခြင်း (ဆုံးဖြတ်ချက် ချမှတ်သည့်နေရာများတွင် ကိုယ်စားပြု ပါဝင်နေခြင်း)

- ၂၀၁၅ ခုနှစ်တွင် ပြည်ထောင်စုလွှတ်တော်တွင် အမျိုးသမီးများ၏ ကိုယ်စားပြုပါဝင်မှုမှာ () % ဖြစ်သည်။

(က) ၁၈

(ခ) ၁၂

(ဂ) ၄၃

လုပ်နိုင်စွမ်းရည်မြှင့်မားခြင်း (ဆုံးဖြတ်ချက် ချမှတ်သည့်နေရာများတွင် ကိုယ်စားပြု ပါဝင်နေခြင်း)

- ၂၀၁၇ခုနှစ်တွင် ရပ်ကွက်/ကျေးရွာပေါင်း ၁၇၀၀၀ နီးပါး ရှိသည့်အနက် အမျိုးသမီးရပ်/ကျေးအုပ်ချုပ်ရေးမှူး အရေအတွက်မှာ - () ဖြစ်သည်။

(က) ၁၀၀

(ခ) ၁၀၃

(ဂ) ၁၁၅

လုပ်သားအင်အား ပါဝင်မှု

၂၀၁၄ ခုနှစ် လူဦးရေနှင့် အိမ်အကြောင်းအရာ သန်းခေါင်စာရင်းအရ မြန်မာနိုင်ငံ၏ လုပ်သားအင်အားပါဝင်မှုနှုန်း (labor force participation) တွင် အမျိုးသားလုပ်သား အင်အားပါဝင်မှုနှုန်း သည် ၈၅.၂ % ဖြစ်သည်။
အမျိုးသမီးလုပ်သား အင်အားပါဝင်မှုနှုန်းမှာ -

(က) ၄၃

(ခ) ၅၁

(ဂ) ၆၀

တန်းတူညီမျှမှု



အဓိပ္ပာယ်ပြည့်ဝသော တန်းတူညီမျှမှု



တန်းတူညီမျှမှု

နှင့်

အဓိပ္ပာယ်ပြည့်ဝသော တန်းတူညီမျှမှု ?



COVID-19

စဉ်ဆက်မပြတ် ဖွံ့ဖြိုးတိုးတက်မှု-
ကျား၊ မ ရေးရာ တန်းတူညီမျှမှု

COVID-19 ကပ်ရောဂါ ဖြစ်ပွားမှု စဉ်ဆက်မပြတ် ဖွံ့ဖြိုးတိုးတက်မှု - ကျား၊ မရေးရာ တန်းတူညီမျှမှု

ပြီးခဲ့သည့် ရာစုနှစ်များအတွင်း တွေ့မြင်ခဲ့ရသည့် တိုးတက်မှုများ

- မိန်းကလေးများ ပိုပြီး ကျောင်းသို့ သွားလာကြသည်
 - မိန်းကလေးများအား အရွယ်မတိုင်ခင် အတင်းအဓမ္မ လက်ထပ်ထိမ်းမြားစေခြင်း လျော့နည်းလာသည်
 - လွတ်တော်ထဲနှင့် ခေါင်းဆောင်မှု ရာထူးနေရာများတွင် အမျိုးသမီး တာဝန်ယူထမ်းဆောင်မှု ပိုများလာသည်
 - ကျား၊ မရေးရာ တန်းတူညီမျှမှုကို တိုးမြှင့်ရန် ဥပဒေများကို ပြုပြင်ပြောင်းလဲမှု လုပ်လာနေသည်
- Covid-19၏ သက်ရောက်မှုများက ကျား၊ မရေးရာ တန်းတူညီမျှမှုနှင့် အမျိုးသမီးများ၏ အခွင့်အရေးများနှင့် ပတ်သက်ပြီး လက်ရှိရရှိထားသော တိုးတက်မှုတချို့ကို နောက်ကြောင်းပြန်လှည့်စေသည်

စဉ်ဆက်မပြတ် ဖွံ့ဖြိုးတိုးတက်မှု ပန်းတိုင်များအပေါ် သက်ရောက်မှုများ

ဆင်းရဲမွဲတေမှု - ဆင်းရဲနွမ်းပါးမှု တိုးတက်လာခြင်း

COVID-19မှ ရရှိသည့် စီးပွားရေး အကျပ်အတည်းများကြောင့် လူပေါင်း သန်း ၄၀ မှ သန်း ၆၀သည် အလွန် အကျွံ ဆင်းရဲမွဲတေခြင်းထဲသို့ တွန်းပို့ခံနေရသည်။

ကျား၊မတန်းတူမျှမှု - အမျိုးသမီးများအပေါ် COVID-19၏ သက်ရောက်မှုများ

- ယေဘုယျအားဖြင့် အမျိုးသမီးများသည် နိုင်ငံ ၁၀၄ နိုင်ငံရှိ ကျန်းမာရေး စောင့်ရှောက်မှု ဝန်ထမ်းများနှင့် လူမှုရေးရာ ပြုစုစောင့်ရှောက်မှု ကဏ္ဍ၏ ၇၀% အထိကို အမျိုးသမီးများ ကိုယ်စားပြုထားသည်။
- COVID-19 ကပ်ရောဂါ မဖြစ်ခင်တွင် အမျိုးသမီးများသည် အမျိုးသားများထက် အခကြေးငွေ မရ သည့် ပြုစုစောင့်ရှောက်ရေး အလုပ်များနှင့် အိမ်တွင်းမှု အလုပ်များကို သုံးဆ ပိုလုပ်ခဲ့ကြရသည်။
- COVID-19နှင့် အတူ အခကြေးငွေမရသော ပြုစုစောင့်ရှောက်ခြင်းအလုပ်များ ပိုများလာပြီး ကလေးများအား ကျောင်းသို့မပို့ရခြင်းနှင့်အတူ သက်ကြီးရွယ်အိုများနှင့်နာမကျန်းသူများအား ဖိဖိစီးစီးပြုစု စောင့်ရှောက်ပေးရခြင်း၊ စိတ်ပင်ပန်းရသော ကျန်းမာရေး ဝန်ဆောင်မှုများ ပိုမြင့်တက်လာသည်။ သက်ကြီး ရွယ်အိုများနှင့် နာမကျန်းသူများအား ဖိဖိစီးစီးပြုစုစောင့်ရှောက်ပေးရခြင်း၊ စိတ်ပင်ပန်းရသောကျန်းမာရေး ဝန်ဆောင်မှုများ ပိုမြင့်တက်လာသည်။

ပညာရေး - ကျောင်းသူကျောင်းသားများ ကျောင်းသို့မသွားရခြင်း

၁.၂ ဘီလီယံ နီးပါးသော ကျောင်းသူကျောင်းသားများ (သို့မဟုတ် စာရင်းသွင်းထားသော ကျောင်းသူကျောင်းသား စုစုပေါင်း၏ ၆၈%) သည် ကျောင်းများ ပိတ်ထားခြင်းနှင့် ကြိုနေရပြီး နိုင်ငံပေါင်း ၁၄၄နိုင်ငံ တွင် နိုင်ငံအဝှမ်း ကျောင်းများ ပိတ်ထားရဆဲဖြစ်သည်။

စဉ်ဆက်မပြတ်ဖွံ့ဖြိုးတိုးတက်မှု ပန်းတိုင်များအပေါ် သက်ရောက်မှုများ

လူမှုရေးရာ အကာအကွယ် - လုံလောက်သော လူမှုရေးရာ အကာအကွယ်များ မရှိခြင်း

- ကမ္ဘာ့လူဦးရေ၏ ၅၅% (လူဦးရေ ၄ ဘီလီယမ်) ခန့်သည် လူမှုရေးရာ အာမခံ သို့မဟုတ် လူမှုရေးရာ အထောက်အပံ့များ မရရှိကြပါ။
- ကမ္ဘာတစ်လွှားတွင် အလုပ်အကိုင်မဲ့သူ ၂၀% သာလျှင် အလုပ်အကိုင်မဲ့ခြင်းနှင့် ဆက်စပ်သော ခံစားခွင့်များရရှိပြီး အချို့ဒေသများတွင် လွှမ်းမိုးနိုင်မှု ပို၍ နည်းနေသေးသည်။

IDPs - ပြည်တွင်း အိုးအိမ်စွန့်ခွာ ထွက်ပြေးနေထိုင်ကြသူများ အန္တရာယ် ကျရောက်ခြင်း

- ကမ္ဘာ့ IDPs စုစုပေါင်း၏ သုံးပုံတပုံသည် Covid-19 ၏ လူမှု စီးပွားဆိုင်ရာ သက်ရောက်မှု အများဆုံး ခံစားနေရသော နိုင်ငံ ၁၀ နိုင်ငံတွင် နေထိုင်နေကြသည်။

ဆင်ခြေဖုံးများတွင် နေထိုင်သူများ

- Covid-19 လူနာ အများစု၏ ၉၀% ကျော်ကို မြို့ပြဒေသများတွင် တွေ့ရခြင်းဖြစ်သည်။ ပုံမှန်မဟုတ်သော အခြေချ နေထိုင်မှုများနှင့် ညစ်ပတ်စုတ်ချာသော အခြေအနေများတွင် နေထိုင်ကြသည့် လူဦးရေ ၁ ဘီလီယမ်နှင့် အတူ Covid-19 သည် ယင်း လူအုပ်စုများ၏ အားနည်းချက်ကို ပိုထိခိုက်စေသည်။

အလုပ်အကိုင်များ - ဝင်ငွေနှင့် အလုပ်အကိုင်များ ဆုံးရှုံးခြင်း

- အလွတ်တန်း လုပ်ငန်းခွင်များတွင် လုပ်ကိုင်နေကြသော လုပ်သား ၁.၆ ဘီလီယမ် နီးပါးသည် စုထားသည့်ငွေ အနည်းငယ် သို့မဟုတ် လုံးဝ မရှိဘဲ၊ လူမှုရေးရာ အကာအကွယ်များ မရရှိဘဲ ၎င်းတို့၏ ဝင်ငွေရသော အလုပ်များကို ဆုံးရှုံးကြရသည်။

နိုင်ငံခြားမှ ငွေလွှဲမှုများ - နိုင်ငံခြားမှ ငွေလွှဲမှုများ ကျဆင်းခြင်း

- ထိခိုက်လွယ်သော အိမ်ထောင်စုအများစု ထံ LICs နှင့် LMICs များသို့ နိုင်ငံခြားသို့ ငွေလွှဲခြင်းများ ၂၀% နီးပါး အထိ သိသိသာသာ ကျဆင်းလိမ့်မည်ဟု ခန့်မှန်းထားသည်။



စဉ်ဆက်မပြတ်ဖွံ့ဖြိုးတိုးတက်မှု ပန်းတိုင်များအပေါ် သက်ရောက်မှုများ

ကုန်သွယ်မှု - ကမ္ဘာ့ ကုန်သွယ်မှု ကျဆင်းခြင်း

ကမ္ဘာ့ ကုန်သွယ်မှု တန်ဖိုးများသည် ၂၀၂၀ခုနှစ် ပထမ တဖြတ်တွင် ၃ ရာခိုင်နှုန်း ကျဆင်းခဲ့သည်။ ဒုတိယ တဖြတ်တွင် အပိုင်းလိုက် အပိုင်းလိုက် ကျဆင်းမှု ခန့်မှန်းခြေ ၂၇ ရာခိုင်နှုန်းရှိလိမ့်မည်ဟု ခန့်မှန်းသည်။

လူသုံးကုန်များ - လူသုံးကုန် ပစ္စည်းများ ကျဆင်းခြင်း

မတ်လတွင် လူသုံးကုန် ပစ္စည်းများဈေးနှုန်းသည် ၂၀ ရာခိုင်နှုန်းအထိ စံချိန်တင်ကျဆင်းပြီး စက်သုံးဆီဈေးများလည်း သိသိသာသာ ထိုးဆင်း သွား သည်။ စက်သုံးဆီဈေးနှုန်းများသည် နှစ်စကထက် ၄၉ ရာခိုင်နှုန်း နီးပါး လျော့နည်းပြီး ကုန်သွယ်မှု ငြိမ်သက်နေသည်။

အစားအစာ လုံခြုံဖိတ်ချရမှု မရှိခြင်း - အစားအစာ မလုံခြုံမှု တိုးမြှင့်လာခြင်း

Covid-19 သည် အစာရေစာ အကျပ်အတည်း ကြုံတွေ့ရသူ အရေအတွက်ကို နှစ်ဆတိုးသွားစေသည်။ မြန်မြန်ဆန်ဆန် ဖြေရှင်းဆောင်ရွက်မှု မပြုလုပ်ပါက ဝင်ငွေ နိမ့်ကျပြီး အတန်အသင့် ဝင်ငွေရှိသော နိုင်ငံများတွင် လူဦးရေ ၂၆၅ သန်းနီးပါးသည် ၂၀၂၀ အကုန်တွင် ရေတို အစားအစာ မလုံခြုံမှု အန္တရာယ်နှင့် ကြုံရဖွယ်ရှိသည်။

၂၀၁၉ခုနှစ်တွင် ရေတို အစားအစာ မလုံခြုံမှု ရင်ဆိုင်ရသော လူအများစု သည် ပဋိပက္ခများ (၇၇ သန်း)၊ ရာသီဥတု ဖောက်ပြန်ခြင်း (၃၄သန်း)၊ နှင့် စီးပွားရေး အကျပ်အတည်းများ (၂၄သန်း)တို့ကြောင့် ထိခိုက်ခံစား နေရသော နိုင်ငံများမှ ဖြစ်သည်။

ခရီးသွားလုပ်ငန်း - ခရီးသွားလုပ်ငန်း သိသိသာသာ ကျဆင်းခြင်း

ခရီးသွားလုပ်ငန်းသည် Covid-19 ဖြစ်ပွားမှုကြောင့် အထိအနာ ဆုံးသော လုပ်ငန်းများထဲမှ တစ်ခုဟု ယူဆနိုင်သည်။ သန်း ၈၅၀မှ ၁.၁ ဘီလီယမ် နိုင်ငံတကာ ခရီးသွားများကို ဆုံးရှုံးရဖွယ် ရှိသည်။

ခရီးသွားလုပ်ငန်းမှ ရသည့် ပို့ကုန် အမြတ်ငွေ အမေရိကန်ဒေါ်လာ ၉၁၀ ဘီလီယမ်မှ အမေရိကန် ဒေါ်လာ ၁.၂ ထရီလီယမ် အထိ ဆုံးရှုံးနိုင်ဖွယ်ရှိသည်။ ခန့်မှန်းခြေ သန်း ၁၀၀နှင့် ၁၂၀ သော အလုပ်အကိုင်များကို ထိခိုက်နိုင် သည်။

ကဏ္ဍအားလုံးအပေါ် COVID-19၏ သက်ရောက်မှုများသည် အမျိုးသမီးများနှင့် မိန်းကလေးများအား ပိုမို ထိခိုက်စေသည်

ဆိုးရွားသည့် စီးပွားရေး သက်ရောက်မှုများကို အထူးသဖြင့် အမျိုးသမီးများနှင့် မိန်းကလေးများ ကြုံတွေ့ကြရသည်

ကျား၊ မအခြေပြု အကြမ်းဖက်မှုများ တိုးလာခြင်း

SRHS, MHPSS နှင့် GBV အတွက် ဆေးကုသမှု ဆိုင်ရာ စောင့်ရှောက်မှု အပါအဝင် သမရိုးကျ မဟုတ်သည့် ကျန်းမာရေး ဝန်ဆောင်မှုများ

လုပ်ခလစာမရသည့် ပြုစုစောင့်ရှောက်မှုအလုပ်များ တိုးလာခြင်း



COVID-19
RESPONSE

UN
WOMEN

အခကြေးငွေမရသော ပြုစုစောင့်ရှောက်ရေး အလုပ်

- ကပ်ရောဂါ ဖြစ်ပွားမှုအတွင်း ပြုစုစောင့်ရှောက်ရေး အလုပ်တာဝန်များအပေါ် လိုအပ်ချက် တိုးလာခြင်း သည် ကျား၊မ အလုပ်အကိုင်ခွဲဝေလုပ်ကိုင်ခြင်းကြောင့် ရှိနှင့်ပြီးသား မညီမျှမှုများကို ပြင်းထန်လာစေသည်။ COVID-19 ကပ်ရောဂါ မဖြစ်ခင်တွင် အမျိုးသမီးများသည် အမျိုးသားများထက် အခကြေး ငွေမရသည့် ပြုစုစောင့်ရှောက်ရေး အလုပ်များနှင့် အိမ်တွင်းမှု အလုပ်များကို သုံးဆ ပို လုပ်ခဲ့ကြ ရသည်။
- ကလေးများအား ကျောင်းသို့ မသွားရခြင်းနှင့်အတူ သက်ကြီးရွယ်အိုများနှင့် နာမကျန်းသူများအား ဖိဖိစီးစီး ပြုစု စောင့်ရှောက်ပေးရခြင်း၊ စိတ်ပင်ပန်းရသော ကျန်းမာရေး ဝန်ဆောင်မှုများ၊ COVID-19 ကမ္ဘာကြီးထဲ တွင် ပြုစု စောင့်ရှောက်ရေး အလုပ်တာဝန်အပေါ် တောင်းဆိုမှုများသည် ပိုမို ပြင်းထန် များပြားလာသည်။
- ယင်းမှာ ၎င်းတို့၏ အလုပ်လုပ်နိုင်စွမ်းကို အဟန့်အတားဖြစ်စေနိုင်ပြီး အထူးသဖြင့် အလုပ်များကို အဝေးမှ လှမ်း၍ လုပ်မရ သော အခါတွင် ဖြစ်သည်။
- ပြုစုစောင့်ရှောက်ရေးတာဝန်များရှိနေသည့် အမျိုးသမီးဝန်ထမ်းများအတွက် ကလေးသူငယ် ပြုစုစောင့်ရှောက်မှု အကူအညီ မရခြင်းသည် အခက်အခဲဖြစ်စေသည်။

ရွှေ့ပြောင်းလုပ်သား

- ယေဘုယျအားဖြင့် လူမှုရေးဆိုင်ရာ အကာအကွယ်များ၊ အာမခံများမှ ချန်လှန်ခြင်းခံရပြီး ယင်းမှာ ၎င်းတို့အား ကျန်းမာရေးစောင့်ရှောက်မှု မရရှိခြင်း သို့မဟုတ် ရရှိရန် အကန့်အသတ် ဖြစ်ခြင်း၊ ဝင်ငွေ အကျိုးခံစားခွင့်များ ဆုံးရှုံးခြင်းနှင့် အခြားသော လူမှုရေးနှင့် စီးပွားရေး လုံခြုံမှု အစီအမံများနှင့် ကင်းဝေး(အကန့်အသတ်ရှိခြင်း) မှုများ ကြုံတွေ့စေသည်
- ကပ်ရောဂါ ဖြစ်ပွားမှုသည် ကျန်းမာရေး၊ လုံခြုံမှုနှင့် ကျန်းမာပျော်ရွှင်မှုတို့ကို မျက်ကွယ်ပြု ခံရ ခြင်း နှင့် အတူ ဝင်ငွေနှင့် အလုပ်အကိုင်များ ဆုံးရှုံးရခြင်းကို ဖြစ်ပေါ်စေသည်။

အမျိုးသမီးများအပေါ် အကြမ်းဖက်မှုနှင့် အိမ်တွင်း အကြမ်းဖက်မှု

- ကပ်ရောဂါ ကာလအတွင်း အမျိုးသမီးများနှင့် မိန်းကလေးများအပေါ် အကြမ်းဖက်မှုများသည် ကမ္ဘာတဝှမ်းတွင် တိုးပွားလာသည်။ အမျိုးသမီးများ အထူးသဖြင့် ဆရာဝန်များ၊ သူနာပြုများနှင့် ပျံကျဈေးသည်များ စသည့် အရေးပါပြီး အလွတ်တန်း ဝန်ထမ်းများသည် အကြမ်းဖက်မှု အန္တရာယ် မြင့်မားသည်။
- အွန်လိုင်းပေါ်မှ ဆိုက်ဘာ အကြမ်းဖက်မှု တိုးလာနိုင်ခြေရှိသည်။
- ကပ်ရောဂါကြောင့် စီးပွားရေးသက်ရောက်မှုများသည် လိင်ပိုင်းဆိုင်ရာ အမြတ်ထုတ်ခြင်းနှင့် မိန်းကလေးငယ်များအား အိမ်ထောင်ချ ပေးခြင်း များ မြင့်မားလာနိုင်သည်။
- ဝန်နှင့်အားမမျှသော ကျန်းမာရေး၊ လူမှုရေး၊ တရားရေးနှင့် ရဲလုပ်ငန်း ဝန်ဆောင်မှုများသည် အမျိုးသမီးများနှင့် မိန်းကလေးငယ်များကို ဝန်ဆောင်မှုများ လက်လှမ်းမှီရန် ပိုမိုခက်ခဲစေသည်။
- ကပ်ရောဂါ မဖြစ်ပွားခင်တွင် အမျိုးသမီး ၃ ဦးလျှင် ၁ ဦးသည် ၎င်းတို့ ဘဝတစ်လျှောက် အကြမ်းဖက်မှု ကြုံတွေ့ရလိမ့်မည်ဟု ခန့်မှန်းသည်။ ယင်း အမျိုးသမီးများသည် ယခုလို ကာလတွင် ၎င်းတို့အား ညှဉ်းပန်းနှိပ်စက်သူများနှင့် အတူ အိမ်ထဲမှာ ပိတ်မိနေကြသည်။
- တစ်အိမ်ထဲတွင် ပြတ်သိပ်ကြပ်သိပ်နေထိုင်ခြင်း၊ မူးယစ်ဆေး စွဲခြင်း၊ ဝန်ဆောင်မှုများ အကန့်အသတ်ရှိခြင်းနှင့် အချင်းချင်း အပြန်အလှန် ကူညီမှု နည်းပါးခြင်းသည် ဤအခြေအနေများကို ပိုဆိုးဝါးစေသည်။
- ကပ်ရောဂါ ဖြစ်ပွားချိန်ကတည်းကပြီး အမျိုးသမီးများနှင့် မိန်းကလေးများအပေါ် အကြမ်းဖက်မှု အထူးသဖြင့် အိမ်တွင်း အကြမ်းဖက်မှုများ ပိုပြင်းထန် လာကြောင်း ပေါ်ထွက်လာသည့် အချက်အလက်များက ပြသနေသည်။



မြန်မာနိုင်ငံရှိ ကျား၊ မရေးရာ အချက်အလက်များ - အမျိုးသမီးများအပေါ် အကြမ်းဖက်မှု

အိမ်ထောင်ရှိ (သို့) အိမ်ထောင်ကျဖူးသည့် အမျိုးသမီးများသည် ၎င်းတို့၏ အိမ်ထောင်ဖက် အမျိုးသားမှ ကျူးလွန် သည့် ရုပ်ပိုင်းဆိုင်ရာ၊ စိတ်ပိုင်းဆိုင်ရာ (သို့) ကျား၊ မ အခြေပြု အကြမ်းဖက်မှု များ ကြုံတွေ့ဖူးသည်



ယခင်က အိမ်ထောင်ကျဖူးသည့် အမျိုးသမီးများက ၎င်းတို့၏ လက်ရှိအမျိုးသားမှ ကျူးလွန်သည့် ကိုယ်ထိလက်ရောက် အကြမ်းဖက်မှု ကြုံတွေ့ရကြောင်း တိုင်ကြားထားသည်။

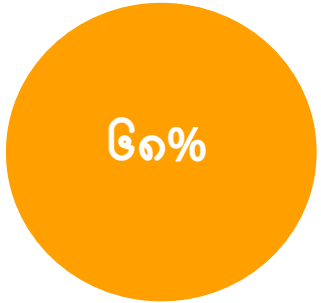

ရုပ်ပိုင်းဆိုင်ရာ အကြမ်းဖက်မှုကို ယခင် အိမ်ထောင်ဖက် အမျိုးသားမှ ကျူးလွန်ခဲ့သည်

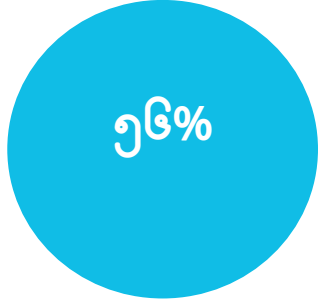
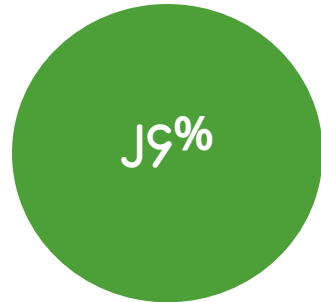

ယခင်က အိမ်ထောင်ကျဖူးသည့် အမျိုးသမီးများက ၎င်းတို့၏ လက်ရှိ အမျိုးသားမှ ကျူးလွန်သည့် လိင်ပိုင်းဆိုင်ရာ အကြမ်းဖက်မှု ကြုံတွေ့ရကြောင်း တိုင်ကြားထားသည်။



ယခင် အိမ်ထောင်ဖက် အမျိုးသားမှ ကျူးလွန်သည့် လိင်ပိုင်းဆိုင်ရာ အကြမ်းဖက်မှု ကြုံတွေ့ဖူးသည်

အကူအညီတောင်းခံသည့် အပြုအမူများ

အမျိုးသမီးအများစုသည် ၎င်းတို့ အိမ်တွင်း အကြမ်းဖက်မှုများ ကြုံတွေ့နေရသည့်အချိန်တွင် အကူအညီ ရှာလေ့မရှိကြပါ။ အသက် ၁၅ နှစ် မှ ၄၉ နှစ်ကြား အမျိုးသမီးများ ရာခိုင်နှုန်းသည် ရုပ်ပိုင်းဆိုင်ရာ သို့မဟုတ် လိင်ပိုင်းဆိုင်ရာ အကြမ်းဖက်မှု ကြုံတွေ့ခဲ့ဖူးသည်

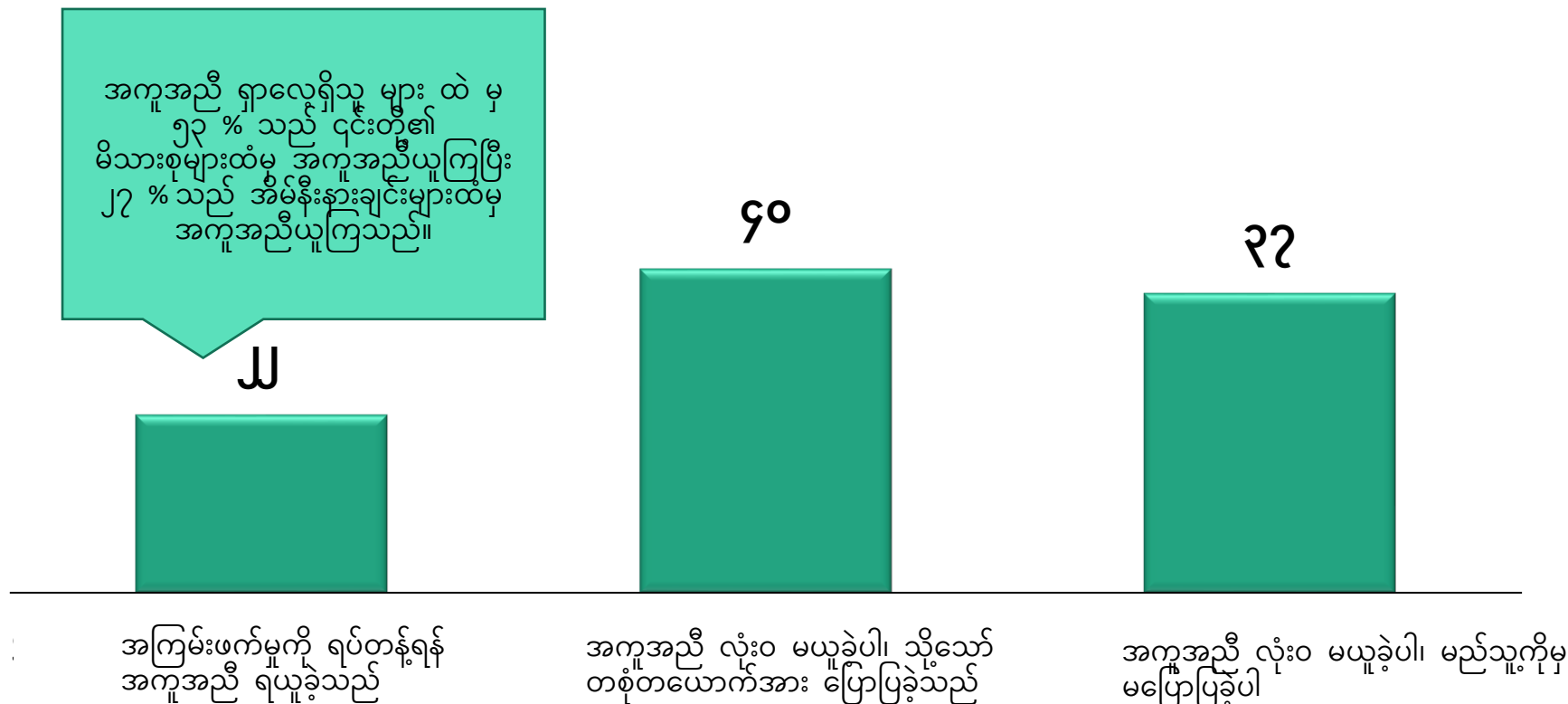

မြန်မာနိုင်ငံနှင့် ကမ္ဘာတလွှားတွင်
အမျိုးသမီးများ/ကျားမရေးရာအပေါ်
COVID-19 အကျိုးသက်ရောက်မှု

ကျန်းမာရေးကဏ္ဍ

COVID-19 ကပ်ရောဂါ ဖြစ်ပွားမှု - ကမ္ဘာတစ်လွှား နှင့် ပြည်တွင်း နှိုင်းယှဉ်ချက်

ကမ္ဘာတစ်လွှား ရောဂါကူးစက်ခံရသူ အသစ်များ ဆက်တိုက် တိုးနေသည်။

ကမ္ဘာတစ်လွှား



၁,၉၉,၅၅၄,၆၁၄

သေဆုံးသူ ၃,၈၈၈,၈၅၂

မြန်မာနိုင်ငံ



၁,၆၄၇

သေဆုံးသူ ၃,၂၆၅ဦး

နှင့်

၂၀၂၁ခုနှစ်၊ ဇွန်လ ရက်
နေ့အရ

- အမေရိကသည် လက်ရှိတွင် ကပ်ရောဂါ၏ ဗဟိုချက် ဖြစ်နေပြီး ဒေသတွင်း နိုင်ငံအများစုသည် လနှင့်ချီ သွားလာခွင့်ကန့်သတ်သည့် စီမံချက်များ လုပ်ဆောင်ပြီးနောက် ၎င်းတို့၏ စီးပွားရေးလုပ်ငန်းများကို ပြန်လည်စတင်နေကြပြီဖြစ်သည်။
- ဤသည်မှာ ရေတိုနှင့် မဝေးတော့သည့် ကာလတွင် ကူးစက်ရောဂါ ပြန့်ပွားခြင်းနှင့် လူမှု စီးပွား အခြေအနေများ ဆိုးဝါးလာနိုင်ခြေကို ညွှန်းပြနေသည်။

ကျန်းမာရေး

- ကျန်းမာရေးဆိုင်ရာ ကပ်ရောဂါများသည် ကျန်းမာရေးဝန်ဆောင်မှုနှင့် ဆေးကုသမှုများရရှိရန် အမျိုးသမီး များ နှင့် မိန်းကလေးများအတွက် ပိုမို အခက်အခဲဖြစ်စေသည်။
- ပြီးခဲ့သော ကပ်ရောဂါများသည် ကိုယ်ဝန်ဆောင်မိခင်သေနှုန်းနှင့် ရောဂါဖြစ်ပွားနှုန်း၊ ဆယ်ကျော်သက် ကိုယ်ဝန်ဆောင်မှုများ၊ HIV နှင့် အခြား လိင်မှတစ်ဆင့် ကူးစက်သည့်ရောဂါများ တိုးလာသည်ကို ပြသပြီး ဖြစ်သည်။
- အလုပ်အကိုင်ဆိုင်ရာ ကျားမ စာရင်းအင်းများအရ အမျိုးသမီးများသည် အန္တရာယ်ဖြစ်နိုင်ပါသည်။
 - ကျန်းမာရေး လုပ်သားအင်အား၏ ၇၀%သည် အမျိုးသမီးများဖြစ်ပြီး ၎င်းတို့သည် ရှေ့တန်းမှ ဆောင်ရွက်နေသော ကျန်းမာရေးဝန်ထမ်းများ ပိုမိုများပြားပါသည်။ အထူးသဖြင့် သူနာပြုများ၊ ဝမ်းဆွဲဆရာမများ၊ ကျေးလက်ကျန်းမာရေး ဝန်ထမ်းများ ဖြစ်ကြသည်။
 - ၎င်းတို့သည် ကျန်းမာရေး ဝန်ဆောင်မှုပေးသော ဝန်ထမ်းအများစုလည်းဖြစ်ပါသည်။ ဥပမာ - အမှိုက်သန့်ရှင်းခြင်း၊ အဝတ်လျှော်ဖွပ်ခြင်း၊ အကျွေးအမွေးတာဝန်ယူခြင်း စသဖြင့်၊ ၎င်းတို့သည် ရောဂါပိုး ပိုမိုကူးစက် နိုင်ပါသည်။

ကျန်းမာရေးဆိုင်ရာ အချက်အလက်များ (မြန်မာနိုင်ငံ)

လူဦးရေ	၅၃.၃၈ သန်း (၂၀၁၇)
လူတစ်ဦးလျှင် GDP	အမေရိကန်ဒေါ်လာ ၁,၂၄၉.၈၃ (၂၀၁၇)
မွေးဖွားချိန်မှ ခန့်မှန်းသက်တမ်း (ကျား၊ မ) ၂၀၁၆	၆၅/၆၉
မွေးဖွားချိန်မှ ခန့်မှန်းသက်တမ်း (၂၀၁၇)	၆၆.၅၆
မီးဖွားချိန် မိခင် သေဆုံးမှု အချိုး	၂၈၂ - ဒေသတွင်းတွင် ဒုတိယ အများဆုံး
ဖွံ့ဖြိုးမှုနှုန်း	အမျိုးသမီး တစ်ဦးလျှင် ၂.၁၇ မွေးဖွားမှုများ (၂၀၁၇)
မွေးကင်းစကလေး သေဆုံးမှု နှုန်း	အသက်ရှင်သော မွေးဖွားမှု ၁၀၀၀ လျှင် ၆၂ ဦး
အိမ်တွင် မီးဖွားပေးခြင်း	၆၃ % ၃၀ % မီးဖွားစဉ် မိခင် သေဆုံးမှု
ကိုယ်ဝန်ဆောင်များအတွက် မီးမဖွားမီ ကျန်းမာရေး ဝန်ဆောင်မှုများ	၈၁ %
သန္ဓေသားဆေး အသုံးပြုမှုနှုန်း	၅၂.၂ %
ကျား၊ မ ရေးရာ ဖွံ့ဖြိုးတိုးတက်မှု ညွှန်းကိန်း၊ ၂၀၁၉	၁၆၆ နိုင်ငံတွင် ၉၁ နိုင်ငံ (HDI ၂၀၁၉)
ကျား၊ မရေးရာ မညီမျှမှု ညွှန်းကိန်း၊ ၂၀၁၉	၁၆၂ နိုင်ငံတွင် ၁၀၆ နိုင်ငံ (HDI ၂၀၁၉)
ပြည်တွင်း အိုးအိမ်စွန့်ခွာ ထွက်ပြေးကြသူများမှာ အမျိုးသမီးများနှင့် ကလေးငယ်များဖြစ်ကြသည်။	အနည်းဆုံး ၇၇%

၂၀၂၁ ခုနှစ် ဇွန်လ ၂၂ရက်နေ့အထိ မြန်မာနိုင်ငံတွင် COVID-19 အတည်ပြု လူနာ ၁၄၈,၆၁၇ ဦး ရှိသည်။



မြန်မာနိုင်ငံရှိ ကျား၊ မရေးရာ အချက်အလက်များ - ကျန်းမာရေး

မီးဖွားစဉ်သေဆုံးမှုနှုန်း (MMR)-
ဒေသတွင်းတွင် ဒုတိယ အများဆုံး
ဖြစ်သည်

မီးဖွားစဉ်
သေဆုံးမှုနှုန်း
၂၈၂

၁၆%

မိသားစု စီမံကိန်းအတွက် မြန်မာနိုင်ငံ၏
နှုန်းသည် ၁၆ ရာခိုင်နှုန်းတွင် ရှိနေသည်။

လူထု ဝန်ဆောင်မှုများတွင် မိခင်
အသက်ကယ် ပစ္စည်းများ ပြတ်တောက်မှု
မြင့်မားလာပြီး ၂၀၁၆ ခုနှစ်တွင် ၂၅.၈
ရာခိုင်နှုန်း ရှိသည်။

၂၅.၈%

၅၃.၂%

နည်းလမ်းအားလုံးဖြင့်
သန္ဓေတားနှုန်းသည် ၅၂.၂
ရာခိုင်နှုန်းဖြစ်သည်။

မိသားစု စီမံကိန်းအတွက် မပြည့်ဝသေးသော လိုအပ်ချက်များသည် ရည်ရွယ်မထားဘဲ ရလာသည့်
ကိုယ်ဝန်ဆောင်မှု၊ လုံခြုံမှုမရှိသော ကလေး ဖျက်ချခြင်းများနှင့် မီးဖွားစဉ်သေဆုံးမှုများ တိုးမြှင့်လာပြီး
လိင်ပိုင်းဆိုင်ရာနှင့် မျိုးဆက်ပွား ကျန်းမာရေးနှင့် လူ့အခွင့်အရေးများအား ထောက်ခံအားပေးရန်
ပျက်ကွက်ခြင်း၏ များပြားသော အကျိုးဆက်များကို ဖြစ်စေသည်။

ကျား၊ မရေးရာနှင့် COVID-19 - ကျန်းမာရေးကဏ္ဍ အပေါ် သက်ရောက်မှုများ (မြန်မာနိုင်ငံ)

ကျား၊ မရေးရာ တန်ဖိုးထားမှု - ဆုံးဖြတ်ချက်ချမှတ်ခြင်း လုပ်ငန်းစဉ်တွင် ဦးစားပေးမခံရခြင်း၊ အာဏာ မညီမျှခြင်း၊ ကျား၊ မရေးရာ ခွဲခြား ဆက်ဆံခြင်း

အိမ်၊ အလုပ်နှင့် ပြည်သူ့ စီမံခန့်ခွဲမှုများတွင် ဆုံးဖြတ်ချက် ချမှတ်ခြင်း

ကျား၊ မရေးရာ စံနှုန်း - ဓမ္မတာ လာခြင်းအား ညစ်ညမ်းသည်ဟု ယုံကြည်ပြီး ဓမ္မတာလာနေစဉ်တွင် အစားအသောက်များကို ထိတွေ့ခြင်း သို့မဟုတ် ပြင်ဆင်ခြင်းသည် ကျန်းမာရေးနှင့် မညီညွတ်၊ မသန့်ရှင်းဟု ယုံကြည်နေ ကြသည်။

ယင်းသို့ ယုံကြည်မှု အလွဲများသည် အိမ်တွင် ခွဲခြား နေထိုင် ခြင်းနှင့် သီးသန့် ခွဲခြားနေထိုင်ခြင်း (Quarantine) ပြုလုပ် ရာတွင် ခွဲခြားဆက်ဆံခြင်းနှင့် ဝန်ထုပ်ဝန်ပိုး ဖြစ်စေခြင်းဖြင့် ပုံမှန် ဓမ္မတာလာစဉ်အတွင်း အမျိုးသမီးများ အပေါ် သက် ရောက်မှုရှိသည်။

ကျား၊ မ အခြေပြု အကြမ်းဖက်မှု - အချက်အလက်များ မရရှိ နိုင်သေးခြင်း (ဆောင်ရွက်နေဆဲ) သို့သော်လည်း နှုတ်ဖြင့် အထောက်အထားများ ရှိသည်။

လစာရရှိသည့်၊ လစာ မရရှိသည့် အလုပ်များ၏ ဝန်ထုပ်ဝန်ပိုး ၂ဆ - အိမ်တွင်း အလုပ်နှင့် အိမ် ပြင်ပတွင် အလုပ်လုပ်ခြင်း

Covid-19 ကပ်ရောဂါ ဖြစ်ပွားမှု သည် အခကြေးငွေမရသည့် ပြုစုစောင့်ရှောက်ရေး အလုပ်များအား တောင်းဆိုမှု၊ ကျောင်းများ ပိတ်လိုက်ခြင်း၊ အိမ်ရှိ မိသားစု တခုလုံး၊ အခြားသော အိမ်အလုပ်များကို တိုးလာစေသည်။

အမျိုးသမီးများနှင့် မိန်းကလေးများအတွက် အရေးပါသော ပုံမှန် ကျန်းမာရေး စောင့်ရှောက်မှုများအား အနှောင့်အယှက်ဖြစ်စေခြင်း (မိသားစု စီမံကိန်း၊ ကိုယ်ဝန်ဆောင်များအတွက် ကျန်းမာရေးစောင့်ရှောက်မှု)

NCDs နှင့် ဆက်နွယ်သည့် အခြေခံ ကျန်းမာရေး အခြေအနေများ ခံစားနေရသူများသည် Covid-19 ကြောင့် ပြင်းထန်စွာ နာမကျန်းမှု သို့မဟုတ် သေဆုံးမှု အန္တရာယ် ကြုံတွေ့နိုင်ခြေ မြင့်မားသည်။

ရွှေ့ပြောင်းလုပ်သား ၅၀% ကျော်သည် အမျိုးသမီးများ ဖြစ်ကြပြီး ၉၀% သည် အထည်ချုပ် လုပ်ငန်း ကဏ္ဍတွင် လုပ်ကိုင်နေကြသော အမျိုးသမီးများဖြစ်ကြပြီး - ၃၅၀,၀၀၀ လုပ်သားတို့သည် Covid-19 နှင့် ထိတွေ့ ကူးစက်နိုင်ခြေ ပိုများသည်။

စိတ်ပိုင်းဆိုင်ရာ ပြဿနာ - စိုးရိမ်ပူပန်မှုနှင့် စိတ်ဓာတ်ကျခြင်း

ဖြစ်စဉ် ခြေရာကောက်ရာတွင် ခွဲခြားဆက်ဆံခြင်း

အခကြေးငွေမရသည့် အိမ်တွင်းမှ အလုပ်များနှင့် ကျန်းမာရေး ဝန်ဆောင်မှုများ အပါအဝင် အမျိုးသမီး ကျန်းမာရေး ဝန်ထမ်းများ၏ ဝန်ထုပ်ဝန်ပိုး



ကျား၊ မရေးရာနှင့် COVID-19

- ကျန်းမာရေးကဏ္ဍ အပေါ် သက်ရောက်မှုများ (မြန်မာနိုင်ငံ)





**ကျား၊ မရေးရာနှင့်
COVID-19 ၏
သက်ရောက်မှုများ
(မြန်မာနိုင်ငံ)**

ကျန်းမာရေး ဝန်ဆောင်မှုများအား လက်လှမ်းမီနိုင်မှု

- ကန့်သတ်ချက်- မြန်မာနိုင်ငံရှိ တနေရာတည်းတွင် လိုအပ်သည့် ဝန်ဆောင်မှုများ ရရှိနိုင်သည့် အရေးပေါ် စင်တာ - OSSC (MoHS) နှင့် အကြမ်းဖက်ခံရသူ အမျိုးသမီးများအား တစ်နေရာတည်း တွင် ဝန်ဆောင်မှုပေးနိုင်သည့် စင်တာ - OSWSC (MSWRR)
- လိင်လုပ်သားများသည် ပုံမှန်အားဖြင့် ကျန်းမာရေးစောင့်ရှောက်မှု ပေးသူများ၏ ခွဲခြားဆက်ဆံမှုကို ခံကြရပြီး ၎င်းအချက်သည် ကျန်းမာရေး စောင့်ရှောက်မှုများကို ရယူအသုံးပြုရန် အဟန့်အတား ဖြစ်စေနိုင်သည်။
- ကျန်းမာရေး ဝန်ဆောင်မှုများ အထူးသဖြင့် HIV နှင့် STI ဝန်ဆောင်မှုများ ရယူ အသုံးပြု ရာတွင် သတင်းအချက် လုံခြုံမှု ဆုံးရှုံးခြင်း (သို့မဟုတ် သတင်းအချက်အလက် လုံခြုံမှု ဆုံးရှုံးရမည်ကို ကြောက်ရွံ့ခြင်း)
- ကျား၊ မရေးရာ စံနှုန်းများ - ဆုံးဖြတ်ချက် ချမှတ်ခြင်း၊ အာဏာ၊ အဆင့်အတန်းနှင့် ရုပ်ပိုင်းဆိုင်ရာ လက်လှမ်းမီမှု တို့သည် ကျန်းမာရေး ဝန်ဆောင်မှုများအား ရှာဖွေခြင်း အပေါ် သက်ရောက်မှုရှိသည်။
- ဘာသာစကား အဟန့်အတားများ
- သယ်ယူပို့ဆောင်ရေးနှင့် ထောက်ပံ့ပို့ဆောင်ရေး ပြဿနာများ





**ကျား၊ မရေးရာနှင့်
COVID-19 ၏
သက်ရောက်မှုများ
(မြန်မာနိုင်ငံ)**

ကျန်းမာရေး အခြေခံ အဆောက်အအုံများနှင့် ကျန်းမာရေး လုပ်သားအင်အား

- အကန့်အသတ်ရှိသော ကျန်းမာရေး အခြေခံအဆောက်အအုံများ အထူးသဖြင့် လက်လှမ်းမီ ရန် ခက်ခဲခြင်းနှင့် လက်လှမ်းမီရန် ခက်ခဲသည့် နေရာများနှင့် လူထုများ
- ၂၀၁၈ ခုနှစ်တွင် လူဦးရေ ၁၀,၀၀၀ လျှင် သမားတော် ၆.၈ ဦးနှင့် သူနာပြုနှင့် သားဖွား ဆရာမ ၁၀ဦး
- လူမှုအသိုင်းအဝိုင်းတွင်း ကျန်းမာရေး စောင့်ရှောက်မှု ပေးသူများနှင့် ဝန်ဆောင်မှု ပေးသူများ၏ ခွဲခြား ဆက်ဆံမှု
- အချို့နေရာများတွင် ပုံမှန် ကျန်းမာရေး ဝန်ဆောင်မှုများအား အနှောင့်အယှက် ဖြစ်စေခြင်း၊ ကာကွယ်ဆေးထိုးခြင်း လှုပ်ရှားမှုများနှင့် ကူးစက်တတ်သောနှင့် မကူးစက်တတ်သော ရောဂါများ (NCD) ထိန်းချုပ်ရေး စံမံချက်များအား ဆိုင်းငံ့ ထားရခြင်း
- မြို့နယ်တွင်း ဆေးခန်းများ ပိတ်လိုက်ရခြင်းနှင့် အချို့ရွေ့လျား ကျန်းမာရေး ဝန်ဆောင်မှုများ အား ဆိုင်းငံ့ထားရခြင်း

မြန်မာနိုင်ငံနှင့် ကမ္ဘာတလွှားတွင်
အမျိုးသမီးများ/ကျားမရေးရာအပေါ်
COVID 19 အကျိုးသက်ရောက်မှု
စီးပွားရေးကဏ္ဍ

ကမ္ဘာ တစ်ဝှမ်း လုပ်သား ၂.၇ ဘီလီယမ်
၈၁% သောလုပ်သားအင်အား (ILO)

အပြည့်အဝ သို့မဟုတ် တစ်စိတ်တစ်ပိုင်း
သွားလာခွင့်
ကန့်သတ်ခြင်း သက်ရောက်မှုများ

ပထမ တစ်သုတ်တွင် အလုပ်ပြုတ်သူ အများစုသည်
အဓိကအားဖြင့်

အမျိုးသမီးများ ပါဝင်မှုများသည့် ဝန်ဆောင်မှု
ကဏ္ဍ၊ လက်လီလုပ်ငန်း၊ ဟိုတယ်နှင့်
ခရီးသွားလုပ်ငန်း

အလုပ်ပြုတ်ခြင်းနှင့် အလုပ်မှ ဆိုင်းငံ့ခြင်းကို
တောင့်ခံရန် မလွယ်ကူသူများ

အမျိုးသမီးအလွတ်တန်း လုပ်ငန်းခွင်များတွင် လုပ်
ကိုင်နေကြသော လုပ်သားများ၊ ရွှေ့ပြောင်းလုပ်သား
များ လူငယ်များ၊ ဆင်းရဲနွမ်းပါးသူများနှင့်
ထိခိုက်လွယ်သည့် အုပ်စုများ

စီးပွားရေး



အမျိုးသမီး ၆၀% နီးပါးသည် အလွတ်တန်း စီးပွားရေး
လုပ်ငန်းများတွင် လုပ်ကိုင်နေကြပြီး ၎င်းတို့အား ဆင်းရဲ
မွဲတေမှုနွံထဲသို့ ကျရောက်နိုင်သည့် အန္တရာယ်ထဲသို့
တွန်းပို့နေသည်။

အမျိုးသမီးများ၏ စီးပွားရေးနှင့် ဝင်ငွေရသည့်အလုပ်များ အပေါ် သက်ရောက်မှု



ဝင်ငွေအားဖြင့်နည်း၊
စုဆောင်းငွေလည်းနည်းပါ။



လုံခြုံစိတ်ချရမှု နည်းသော အလုပ်
များကို လက်ကိုင်ကြလေ့ရှိပြီး
အလွတ်တန်း လုပ်ငန်းခွင်များ
တွင် များသည်



လူမှုရေးဆိုင်ရာ အကာအကွယ်
များ ရရှိမှုနည်းပါးခြင်း



အမျိုးသမီးတစ်ဦးတည်း
ဦးဆောင်ရသည့်
အိမ်ထောင်စုအများစု



စားဝတ်နေရေးအတွက် အလုပ်အ
ကိုင်များကို ဆုံးရှုံးရန် အခွင့်လမ်း
အမျိုးသားများထက် ပိုမြန်ပြီးဝင်ငွေ
ရရှိရန် အခြားသော နည်းလမ်း
နည်းပါးခြင်း

အမျိုးသမီးများ အလုပ်အကိုင် ဆုံးရှုံးမှု နှင့် ပတ်သက်သည့် ကိန်းဂဏန်း အချက်အလက်များ

အမေရိကန်

မေလ လယ် အထိ အလုပ် အကိုင်များ၏ ၆၀% နီးပါး ဆုံးရှုံးထားသည်



ယူကေ

ခပ်ခွာခွာနေခြင်း စီမံချက်များ၏ ရလဒ်အရ လုပ်ငန်းများ ပိတ်လိုက် ရခြင်းသည် အမျိုးသမီးဝန်ထမ်း များအားလုံး၏ ၁၇% အပေါ် သက်ရောက်သည်။



စပိန်

အမျိုးသမီးများ၏ ၉၀% နှင့် အမျိုးသားများ ၆၄% သည် တနိုင်ငံလုံး သွားလာခွင့် ကန့်သတ်တားမြစ်ခြင်းကြောင့် ထိခိုက်သော ဝန်ဆောင်မှု လုပ်ငန်း များ တွင် အလုပ်လုပ်ကိုင်နေသည်



အရှေ့အလယ်ပိုင်းနှင့် မြောက် အာဖရိက

လုပ်သားအင်အား၏ ၅ ပုံ တပုံကို ကိုယ်စားပြုနေစဉ်တွင် အမျိုးသမီး များသည် ဒေသတွင်း စုစုပေါင်း အလုပ်အကိုင်များ၏ သုံးပုံ တစ်ပုံကို ဆုံးရှုံးလိမ့်မည်။



အမျိုးသမီးများနှင့် စီးပွားရေး

သုံးပုံ နှစ်ပုံနှင့် အထက်သည် ဖွံ့ဖြိုးဆဲနိုင်ငံများမှ ဖြစ်ကြသည်။

စီးပွားရေးအခက်အခဲလျော့နည်း သက်သာစေမည့် ကြားခံတစ်ခုအဖြစ် ပံ့ပိုးပေးမည့် ပုံမှန် လူမှုရေးဆိုင်ရာ ကာကွယ်စောင့်ရှောက်မှုများ မရှိခြင်း

ကျန်းမာရေး စောင့်ရှောက်မှု အကန့်အသတ်ရှိခြင်း /မရရှိခြင်း၊ ဝင်ငွေအကျိုးခံစားခွင့်များနှင့် အခြားသော လူမှုရေးနှင့် စီးပွားရေး လုံခြုံမှု ကွန်ယက်များအားဆုံးရှုံးခြင်း

အိမ်မှနေပြီး အွန်လိုင်းမှ လုပ်ကိုင်၍ ရသော အလုပ်အကိုင်ကောင်း နည်းပါးခြင်း

လူလူချင်း ထိတွေ့ဆက်ဆံမှု လိုအပ်သည့် အလုပ်အကိုင်များအား အချို့မမျှတသော ခွဲဝေမှု

လက်လီ စီးပွားရေး သို့မဟုတ် တကိုယ်ရေ စောင့်ရှောက်မှု - အိမ်မှ အလုပ်လုပ်နိုင်ရန် အခြေအနေ နည်းပါးခြင်းနှင့် အလုပ်လက်မဲ့ ဖြစ်နိုင်ခြေ ရှိခြင်း



အလွတ်တန်းလုပ်ငန်း

အလွတ်တန်း လုပ်ငန်းများတွင် အမျိုးသမီးများပါဝင်မှုပိုများနေသည် (အမျိုးသမီးများ သန်းပေါင်း ၇၄၀ ခန့်)



ပုံမှန် သမရိုးကျ လုပ်ငန်း

ကပ်ရောဂါဖြစ်ပွားနေစဉ် ကာလအတွင်း အမျိုးသမီးများသည် အန္တရာယ်အများဆုံး ကျရောက်နိုင်သော အလုပ်အကိုင်များကို တာဝန်ယူထားသည်

ကျား၊ မ အခြေပြု အကြမ်းဖက်မှု (GBV နှင့် COVID-19)

COVID-19 ကြောင့် လိုက်လျောညီထွေရှိသော အလုပ်များနှင့် ပတ်သက်သော ကျား၊ မ အခြေပြုအကြမ်းဖက်မှုမှ ကင်းဝေး လုံခြုံစေရေး

- လက်တွဲဖော်မှ သို့မဟုတ် အိမ်မှနေ၍ အလုပ်လုပ်ရသော ဝန်ထမ်းများမှ ပြုလုပ်ခြင်း (အိမ်တွင်း အကြမ်းဖက်မှုများ)

- အလုပ်ခွင်တွင်လည်း အထက်လူကြီး/ကြီးကြပ်သူများ သို့မဟုတ် လုပ်ဖော်ကိုင်ဖက်များမှ ပြုလုပ်ခြင်း (လုပ်ငန်းခွင်တွင် ကျား၊ မ အခြေပြုအကြမ်းဖက်မှု)



ကမ္ဘာတလွှား အမျိုးသမီး ၃ ဦးလျှင် တစ်ဦးသည် လက်တွဲဖော်မှ ကျူးလွန်သော ရုပ်ပိုင်းဆိုင်ရာ သို့မဟုတ် လိင်ပိုင်း ဆိုင်ရာ အကြမ်းဖက်မှု ကြုံတွေ့ခံစားဖူးကြသည်။

နှစ်ဆနီးပါး



COVID - 19 ကျား၊ မ အခြေပြု အကြမ်းဖက်မှု တိုးလာခြင်း၊ IPPF အစီရင်ခံစာ_မတ်လ၊ ၂၀၂၀ ခုနှစ်

- တရုတ်နိုင်ငံရှိ ဟူပေ ပြည်နယ်
- ဘရာဇီး၊ ဂျာမနီ၊ အီတလီ၊ စပိန်၊ ရုရှား၊ အမေရိက - အမြောက်အမြား တိုးနေသည်

မဲခေါင် မြစ်ဝှမ်းဒေသရှိ အမျိုးသမီးများ



နိုင်ငံခြားမှ ငွေလွှဲပေးပို့ခြင်း လျော့ကျသွားသည်
ထိုင်းနိုင်ငံမှ ရွှေ့ပြောင်းလုပ်သား အမျိုးသမီးများ မိမိနေရပ် နိုင်ငံများသို့ ပြန်လာကြခြင်း။



ခရီးသွားလာမှုနှင့် သွားလာခွင့်ကန့်သတ် တားမြစ်ခြင်းများ
အမျိုးသမီး ရွှေ့ပြောင်း လုပ်သားများသည် လူမှုရေး ကာကွယ်စောင့်ရှောက်မှုများ လက်လှမ်းမီ ရရှိရန် အခက်အခဲများ ရင်ဆိုင်ရနိုင်သည်။



ခရီးသွားလုပ်ငန်းအပေါ် သက်ရောက်မှု
ခရီးသွား ကဏ္ဍ အပေါ်များစွာ ထိခိုက်ပြီး ခရီးသွား လုပ်ငန်းမှ ဝန်ထမ်း အများစုမှာ အမျိုးသမီးများ ဖြစ်ကြသည်

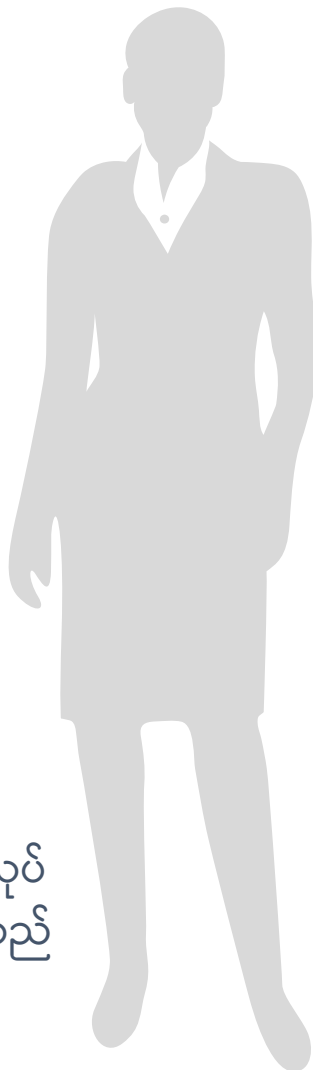

စီးပွားရေး လုပ်ငန်းများအတွက် ပြင်းထန်သော ခြိမ်းခြောက်မှု
အထူးသဖြင့် အလွတ်တန်း စီးပွားရေး ကဏ္ဍများ နှင့် အသက်မွေးဝမ်းကြောင်း အလုပ်များတွင် ကျား-မ ရေးရာကွာဟမှု တိုးလာသည်။



Covid - 19 နှင့် ထိတွေ့မှု
အမျိုးသမီးများနှင့် မိန်းကလေးများသည် ကပ် ရောဂါနှင့် ထိတွေ့နိုင်ခြေ ပိုများသောလုပ်ငန်း များတွင် ထဲထဲဝင်ဝင် လုပ်ကိုင်နေကြသည်။



အလုပ်အကိုင် လုံခြုံမှုအပေါ် ဆိုးရွားသော သက်ရောက်မှု
အထည်ချုပ် စက်ရုံများ ပိတ်ထားခြင်းနှင့် အတူ အထည်ချုပ်စက်ရုံ လုပ်သားများ

COVID-19 ကပ်ရောဂါ၏ မြန်မာနိုင်ငံအပေါ် စီးပွားရေး ရိုက်ခတ်မှု (ပြင်ပမှ နှင့် ပြည်တွင်းမှ)

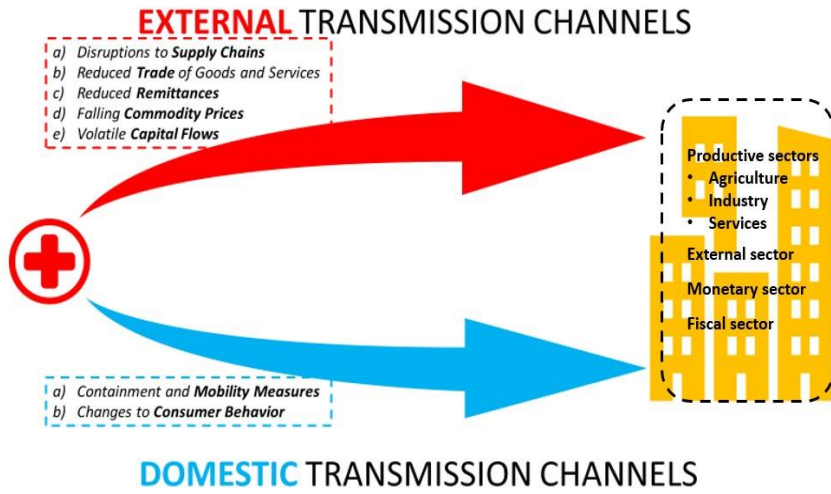

ပြင်ပမှ ရိုက်ခတ်မှုများ

က) ထောက်ပံ့ပို့ဆောင်မှု လမ်းကြောင်းများ အနှောင့်အယှက်ဖြစ်ခြင်း

ခ) ကုန်သွယ်မှု လျော့ကျ (ကုန်ပစ္စည်းများ နှင့် ဝန်ဆောင်မှုများ)

ဂ) နိုင်ငံခြားမှ ငွေလွှဲမှုများ လျော့ကျ

ဃ) ကုန်ပစ္စည်း ဈေးနှုန်းများလျော့ကျနေ

င) မတည်ငြိမ်သော ငွေကြေး စီးဆင်းမှု

ဝင်ငွေရရှိသော ကဏ္ဍများ

- စိုက်ပျိုးရေး
- စက်မှု လုပ်ငန်း
- ဝန်ဆောင်မှု လုပ်ငန်းများ

အခြား ကဏ္ဍ

- ငွေကြေး လုပ်ငန်း
- ဘဏ္ဍာရေး လုပ်ငန်း

ပြည်တွင်း ရိုက်ခတ်မှုများ

က) သွားလာခွင့် ကန့်သတ်ထိန်းချုပ်ခြင်းနှင့် သွားလာမှုဆိုင်ရာ အစီအမံများ

ခ) စားသုံးသူ အပြုအမူ နှင့်ပတ်သတ်သော အပြောင်းအလဲများ

မြန်မာနိုင်ငံရှိ ကျား၊ မ ရေးရာ အချက်အလက်များ - စီးပွားရေး

အမျိုးသမီး လုပ်သားအင်အား အများစုသည် အိမ်ထောင်စု အဆင့်နှင့် ကျေးလက်ဒေသများ၌ အလွတ်တန်း လုပ်ငန်းခွင်များတွင် လုပ်ကိုင်နေကြသည်

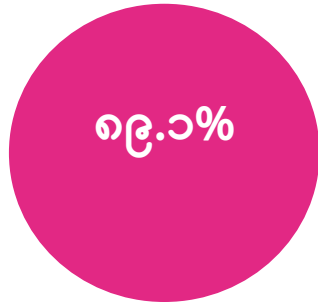

မြန်မာနိုင်ငံရှိ တနိုင်တပိုင် နှင့် အသေးစား စီးပွားရေး လုပ်ငန်းရှင်များ

မြန်မာအမျိုးသမီးများသည် လက်ရှိတွင် အလွတ်တန်း လုပ်ငန်းခွင်များဖြစ်သည့် အိမ်အကူနှင့် ပြုစုစောင့်ရှောက်မှု အလုပ်များ အတွက် နိုင်ငံရပ်ခြားတွင် ရောက်ရှိနေကြခြင်း ဖြစ်သည်။



၂၀၁၃ ခုနှစ်တွင် မြန်မာနိုင်ငံရှိ အသေးစား နှင့် အလတ်စား စီးပွားရေးလုပ်ငန်းများ

အထည်ချုပ် ကဏ္ဍတွင်အမျိုးသမီးများ ပါဝင်မှုများပြီး အများစုမှာ ရွှေ့ပြောင်းလုပ်သားများဖြစ်ကြသည်။

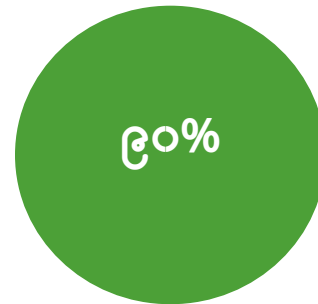

မြန်မာနိုင်ငံရှိ အလွတ်တန်း (မှတ်ပုံတင်ထားခြင်းမရှိသည့်) စီးပွားရေးလုပ်ငန်းများ

များသောအားဖြင့် တနိုင်တပိုင်နှင့် အသေးစား စီးပွားရေးလုပ်ငန်းအမျိုးအစား အောက်တွင်ရှိသော အလွတ်တန်း စီးပွားရေး လှုပ်ရှားမှုများတွင် အမျိုးသမီး အရေအတွက် တော်တော်များများပါဝင်ကြသည်။

မြန်မာနိုင်ငံရှိ ကျား၊ မ ရေးရာ အချက်အလက်များ - စီးပွားရေး



အသက် ၁၅ နှစ် မှ ၆၄ နှစ် အရွယ်ရှိသူများအတွက် လုပ်သားအင်အား ပါဝင်မှုနှုန်းသည် ၆၄.၇% ဖြစ်သည်။ (အမျိုးသားများအတွက် ၈၀.၂% နှင့် အမျိုးသမီးများအတွက် ၅၁.၆% ဖြစ်သည်)



စိုက်ပျိုးရေး ကဏ္ဍသည် ၅၂% သော လုပ်သားအင်အားကို အလုပ်ပေးထားပြီး ပြည်တွင်းအသားတင် ထုတ်လုပ်မှု တန်ဖိုး (GDP) ၏ ၃၇% ပံ့ပိုးပေးနေသည်။



အမျိုးသမီး လုပ်သားအင်အား စုစုပေါင်း၏ ၇၀% လောက်သည် စိုက်ပျိုးရေး ကဏ္ဍတွင် လုပ်ကိုင်နေကြသည်။

အမျိုးသမီးများ၏ ဘဝနှင့် အသက်မွေးဝမ်းကြောင်းမှုများအပေါ် သက်ရောက်မှု

အမျိုးသမီးသည် ကျန်းမာရေးစောင့်ရှောက်မှုဆိုင်ရာ လုပ်သားအင်အား၏ ၇၅% ကို ကိုယ်စားပြုနေသည်။

မြန်မာအမျိုးသမီး ၇၈၉,၀၀၀ ဦးသည် အလွတ်တန်းကဏ္ဍထဲရှိ အိမ်အကူနှင့် ပြုစုစောင့်ရှောက်ရေး အလုပ်များ အတွက်လက်ရှိ နိုင်ငံရပ်ခြား၌ ရောက်ရှိနေသည်။

အစားအသောက်နှင့် ဝန်ဆောင်မှုလုပ်ငန်းများတွင်ပါဝင်နေသော ဝန်ထမ်းများ၏ ၆၀% သည် အမျိုးသမီးများဖြစ်ကြသည်။

လမ်းဘေးတွင် အစားအသောက် ရောင်းသော ပျံ့ကျဈေးသည်များ၏ ၇၀% မှ ၉၀% မှာ အမျိုးသမီးများ ဖြစ်ကြသည်။

အိမ်ထောင်စု ဝင်ငွေ၏ ၄၄% ကို ရွှေ့ပြောင်းလုပ်သား အမျိုးသမီးများမှ ထောက်ပံ့ပေးထားသည် (ပြည်တွင်း နှင့် နိုင်ငံတကာ)

၂၇၃,၀၀၀ ဦးသော အိုးအိမ်စွန့်ခွာ ထွက်ပြေးကြသူများထဲတွင် ၆၉% သည် ကချင်၊ ရခိုင်၊ ချင်းနှင့် ကရင်ပြည်နယ်တို့မှ ဒုက္ခသည် စခန်းများနှင့် ဒုက္ခသည် စခန်းကဲ့သို့ သောအခြေအနေများတွင် နေထိုင်နေကြ ရသော အမျိုးသမီးများနှင့် ကလေးများ ဖြစ်ကြသည်။

မြန်မာနိုင်ငံ COVID-19 ၏ ကျား၊ မ ရေးရာ (လျှပ်တပြက်) လေ့လာဆန်းစစ်မှု (RGA)

လူမှုဖူလုံရေးအဖွဲ့ (SSB) ကျန်းမာရေး စီမံချက်က လူဦးရေ၏ ၂.၅% သာကို လွှမ်းခြုံမှုရှိသည်။

မြန်မာနိုင်ငံရှိလုပ်သားများ၏ ၈၃% သည်အလွတ်တန်း လုပ်ငန်းခွင်များတွင်လုပ်ကိုင်နေကြသည်။

ပိတ်ထားခံရသော စက်ရုံများနှင့် ကျန်းမာရေးစစ်ဆေးချက်စောင့်ဆိုင်းနေသောစက်ရုံများမှ အလုပ်သမားများ၏ လစာများ၏ ၄၀% (MOLIP)

ပါဝင်ဖြေဆိုသူများ

အဖွဲ့ဝင်ဖြစ်မှုသည် ပုံမှန်လုပ် ငန်းခွင်များမှ ဝန်ထမ်းများ အတွက်သာ ကန့်သတ်ထား သည်။

အလွတ်တန်း အလုပ်အကိုင်များ (လမ်းဘေး ပျံကျဈေးသည်များ၊ အိမ်အကူ အလုပ်သမားများနှင့် တက္ကစီမောင်းသူများ

SSB တွင်မှတ်ပုံတင်ထားသော ဝန်ထမ်း များသာ အကျုံးဝင်ပြီး ဤ အထောက်အပံ့ ရယူမှုကို ကန့်သတ်နိုင်ဖွယ်ရှိသည်

အသက် ၁၆ နှစ်နှင့် ၅၃ နှစ်ကြား ရှိ စုစုပေါင်းဖြေဆိုသူ ၈၂ ဦး (အမျိုးသမီး ၆၂ ဦး၊ အမျိုးသား ၂၀ ဦး)

မြို့နယ် ၁၁၆ မြို့နယ်တွင်သာ လုပ်ငန်း လည်ပတ်နေသည် (မြို့နယ်ပေါင်း ၃၃၀ ထဲမှာ)

အမျိုးသမီးဦးရေ သည် အမျိုးသား များထက်ပိုသည် (၉၀.၇% နှင့် ၇၇.၄%)

လုပ်ငန်းလည်ပတ်မှု ရပ်ထားသော စက်ရုံ ပေါင်း ၁၇၅ ရုံထဲမှ စက်ရုံ ၁၀၅ ရုံမှ အ လုပ်သမားများသည် ၎င်းတို့ အလုပ်လုပ် ထားသည့် ရက်များအတွက် အခကြေး ငွေ ရရှိရန် ကျန်နေသေးသည်

အဝေးမှ လှမ်း၍ သို့မဟုတ် မျက်နှာချင်းဆိုင် တွေ့ဆုံ မေးမြန်းမှု

လျှောက်လွှာတင်ခြင်း လုပ်ငန်း စဉ်သည် အဓိက အဟန့် အတားဖြစ်နိုင်သည် - သက် သေအထောက်အထားမရှိခြင်း

လစာမဖြတ်သည် ဖျားနာခွင့်၊ လစာ မဖြတ်သည့် မီးဖွားခွင့် သို့မဟုတ် ကျန်းမာရေး အာမခံ စသည့် လူမှု ရေးရာ အကာအကွယ်များ မရရှိခြင်း

အချို့သော ဝန်ထမ်းများသည် စာဖြင့် ရေးသား ထားသော စာချုပ် မရှိသည့်အတွက် ဝန်ထမ်း အများစုသည့် ၎င်းတို့အား အလုပ်အကိုင်ခန့်အပ် ခြင်းအပေါ် ခေါင်းပုံဖြတ်ခြင်းနှင့် ပတ်သက်ပြီး ထိခိုက်ခံစားကြရသည်။

ရန်ကုန်၊ မန္တလေး၊ မွန်၊ ကယား၊ ကရင်၊ ရှမ်း

မြန်မာနိုင်ငံ COVID-19 ၏ ကျား၊ မ ရေးရာ (လျှပ်တပြတ်) လေ့လာဆန်းစစ်မှု (RGA)

၇၀၀,၀၀၀ သော လုပ်သားဦးရေတွင် ၅၀%သည် လစာမရဘဲ အလုပ်မှ ဆိုင်းငံ့ခံရခြင်း သို့မဟုတ် အလုပ်လုံးဝ ပြုတ်ခြင်း စသည့် အန္တရာယ်တို့ နှင့် ရင်ဆိုင်နေကြရသည်။

အထည်ချုပ် အလုပ်သမား ၅၉,၀၀၀ ဦးအောက် (ခန့်မှန်းခြေ အမျိုးသမီး ၅၂,၂၀၀ ဦး) တို့သည် ၎င်းတို့ အလုပ်အကိုင်များကို ဆုံးရှုံးခဲ့ကြရသည် (အလုပ်သမားများ အစည်းအရုံး၏ အစီရင်ခံစာ)



အထည်ချုပ်
လုပ်သားများ
အပေါ်
သက်ရောက်မှု

- တံဆိပ်မျိုးစုံ နှင့် လက်လီရောင်းချသူများစက်ရုံများမှ မှာယူမှုများ ဖျက်သိမ်း လိုက်သဖြင့် စက်ရုံအများစုသည် ချက်ချင်း ပိတ်လိုက်ပြီး အလုပ်သမားများအား လုပ်ခလစာ နည်းနည်း သို့မဟုတ် လုပ်ခလစာ မပေးဘဲ အိမ်သို့ ပြန်ကြရသည်။
- အချို့သည် အလုပ်လုပ်ခဲ့သည့် ရက်အနည်းငယ်သာ လုပ်ခလစာ ရရှိပြီး တစ်လလုံး လစာ မရပါ။ ဤကဲ့သို့ ရုတ်တရက် ဖြစ်သည့်ဒဏ်ကို ခံနိုင်ရန် သတိပေးမှု သို့မဟုတ် လုံခြုံမှု အကာအကွယ်ပေးမှု အနည်းငယ်သာ ရှိခဲ့သည်။

- အစားအစာနှင့် ကျန်းမာရေးစောင့်ရှောက်မှု စသည့် အခြေခံ လိုအပ်ချက်များကို ပြည့်မီရန် ရုန်းကန်နေ ကြသည်။
- ၎င်းတို့၏ အခြေခံ လိုအပ်ချက်များ ပြည့်မီရန် အတွက် အသုံးစရိတ်လျှော့ချခြင်း၊ ငွေချေးငှားခြင်း နှင့် အိမ်ရှိ ပစ္စည်းများ ရောင်းချခြင်းတို့ ပြုလုပ်ရကြောင်းပြောဆို ထားသည်။

မြန်မာနိုင်ငံနှင့် ကမ္ဘာတလွှားတွင်
အမျိုးသမီးများ/ကျားမရေးရာအပေါ်
COVID-19 အကျိုးသက်ရောက်မှု
ငြိမ်းချမ်းရေး/လုံခြုံရေးနှင့် လူမှုသဟဇာတဖြစ်မှု

ပဋိပက္ခ ဖြစ်ပွားနေသည့် ဒေသများတွင် နေထိုင်သူများအတွက် ဘာတွေက ပိုပြီး အခက်အခဲဖြစ်စေသလဲ?

အတွေ့အကြုံ မျှဝေခြင်း

၁။ ပဋိပက္ခ ဖြစ်ပွားနေသော ဒေသများသည် အခြားသောဒေသများထက် မည်သည့်အရာများ ပိုခက်ခဲသလဲ။

(ကျန်းမာရေး၊ စီးပွားရေး၊ တရားရေး)

၂။ COVID 19 ကပ်ရောဂါသည် ငြိမ်းချမ်းစွာနေထိုင် ဆက်ဆံရေးကို ထိခိုက်သလား။

(တစ်ဦးချင်း၊ မိသားစု၊ အဖွဲ့အစည်း၊ လူမှု အဖွဲ့အစည်း၊ နိုင်ငံအလိုက်)

ဉာဏ်စမ်းမေးခွန်း - မြန်မာနိုင်ငံရှိ ကျား-မ ရေးရာ ကိန်းဂဏန်း အချက်အလက်များ

- အမျိုးသားအဆင့် တရားဥပဒေပြုရေး မဏ္ဍိုင်အတွင်းရှိ အမျိုးသမီးများ (ပြည်ထောင်စုလွှတ်တော်)
- ပြည်နယ်/တိုင်းဒေသကြီး လွှတ်တော်များတွင် အမျိုးသမီးများ၏ ကိုယ်စားပြုပါဝင်မှု
- ရပ်ကွက်/ကျေးရွာ အုပ်ချုပ်ရေးတွင် အမျိုးသမီးများ၏ ခေါင်းဆောင်မှု
- နိုင်ငံရေး ဆွေးနွေးမှုအတွက် မူဘောင်တွင် အမျိုးသမီးများ၏ ကိုယ်စားပြုပါဝင်မှုကို မျှော်လင့်ထား သည်။
- ငြိမ်းချမ်းရေး ညှိနှိုင်းဆွေးနွေးမှု အတွင်း အမျိုးသမီးများ၏ အခန်းကဏ္ဍ
- ၄ ကြိမ်မြောက် ၂၁ ရာစု ပင်လုံ ညီလာခံတွင် အမျိုးသမီးများ၏ ပါဝင်မှု
- ပြည်ထောင်စု ငြိမ်းချမ်းရေး ဆွေးနွေးမှု ပူးတွဲ ကော်မတီ (UPDJC) ဖွဲ့စည်းခြင်း

လုပ်နိုင်စွမ်းရည်မြှင့်မားခြင်း
(ဆုံးဖြတ်ချက် ချမှတ်သည့်နေရာများတွင် ကိုယ်စားပြုပါဝင်နေခြင်း)

ပြည်ထောင်စုလွှတ်တော်တွင် အမျိုးသမီးများ၏ ကိုယ်စားပြုပါဝင်မှုမှာ ()% ဖြစ်သည်။

A. 18%

B. 12%

C. 43%

လုပ်နိုင်စွမ်းရည်မြင့်မားခြင်း
(ဆုံးဖြတ်ချက် ချမှတ်သည့်နေရာများတွင် ကိုယ်စားပြုပါဝင်နေခြင်း)

တိုင်းဒေသကြီးနှင့်ပြည်နယ်လွှတ်တော်များတွင် အမျိုးသမီးများ၏ ကိုယ်စားပြုပါဝင်မှု မှာ ()% ဖြစ်သည်။

A. 20

B. 10

C. 36

ငြိမ်းချမ်းရေးဖြစ်စဉ်တွင်ပါဝင်မှု

နိုင်ငံရေး ဆွေးနွေးမှုအတွက် မူဘောင်တွင် တန်းတူညီမျှရေးအတွက် အမျိုးသမီးပါဝင်မှု (.....)% ပါဝင်စေရန် ထည့်သွင်းရေးဆွဲထားသည်။

A. 20

B. 30

C. 25

ငြိမ်းချမ်းရေးဖြစ်စဉ်တွင်ပါဝင်မှု

၂၁ ရာစုပင်လုံညီလာခံတွင် အမျိုးသမီးများ ပါဝင်မှုမှာ () % ဖြစ်သည်။

A. 17

B. 30

C. 25

ငြိမ်းချမ်းရေးဖြစ်စဉ်တွင်ပါဝင်မှု

ပြည်ထောင်စု ငြိမ်းချမ်းရေးဆွေးနွေးမှုပူးတွဲကော်မတီ (UPDJC) တွင် လုပ်ငန်းကော်မတီများ၌ အမျိုးသမီးများ ကိုယ်စားပြုပါဝင်မှုမှာ အများဆုံး () % ဖြစ်သည်။

A. 25

B. 33

C. 38

အုပ်စုလိုက် ဆွေးနွေးရမည့် မေးခွန်း

အမျိုးသမီးများ၊ ငြိမ်းချမ်းရေးနှင့် လုံခြုံရေး (WPS) နှင့် လူမှု သဟဇာတဖြစ်ရေး ဆိုတာ ကို သင်ဘယ်လို နားလည်ပါသလဲ?

အမျိုးသမီးများ၊ ငြိမ်းချမ်းရေးနှင့် လုံခြုံရေး (WPS) အစီအစဉ်၏ အဓိကကျသော အစိတ်အပိုင်းများ

အမျိုးသမီးများနှင့် မိန်းကလေးများအား ကာကွယ်ပေးခြင်း

- ဥပဒေအရ အကာအကွယ်ပေးခြင်း
- လူမှုစီးပွား လုံခြုံမှု
- ကျန်းမာရေး လုံခြုံမှု



ငြိမ်းချမ်းရေး လုပ်ငန်းစဉ်နှင့် ငြိမ်းချမ်းရေး တည်ဆောက်မှုနှင့် ဆက်နွယ်သည့် အများပြည်သူ ဆိုင်ရာ ဆုံးဖြတ်ချက် ချမှတ်သည် လုပ်ငန်းစဉ်များတွင် အမျိုးသမီးများ၏ ပါဝင်မှု

ပဋိပက္ခများအား တားဆီးကာကွယ်ခြင်း

- အစောပိုင်း ကြိုတင်သတိပေးသည့် စနစ်များတွင် အမျိုးသမီးများ၏ အမြင်များကို ထည့်သွင်းခြင်း
- လူထု ပညာပေးမှု
- အမျိုးသမီးများ၏ အခွင့်အရေးများကို ချိုးဖောက်သူများအား တရားစွဲဆို ခြင်း



လူမှုရေးနှင့် စီးပွားရေး အခွင့်အရေးများ

- ပဋိပက္ခဖြစ်ပြီးနောက်ပိုင်း ငွေကြေးခွဲဝေခြင်း၊ ကျား၊ မ ရေးရာ တုံ့ပြန်ဆောင်ရွက်သော ဘတ်ဂျတ်
- အသွင်ကူးပြောင်းရေးဆိုင်ရာ တရားမျှတမှု
- ကျား၊ မ ရေးရာ ပြုပြင်ပြောင်းလဲခြင်းဆိုင်ရာ ပြင်ဆင်မှုများ

လူမှု သဟဇာတမျှတရေး

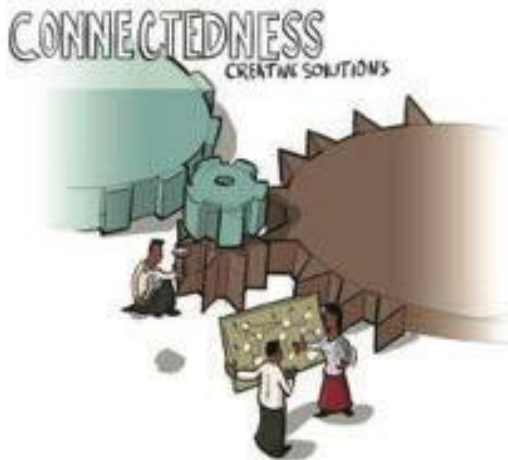

အဓိကပါဝင်သော အစိတ်အပိုင်းများ

1. လူမှုရေးရာ ဆက်ဆံရေးများ
2. ချိတ်ဆက် ဆောင်ရွက်မှု
3. အားလုံးအတွက် ကောင်းမွန်သော တန်းတူညီမျှမှုဆီသို့ ဘုံဦးတည်ချက်ရှိခြင်း

လူမှု သဟဇာတ ဖြစ်မှု

- ဤအစိတ်အပိုင်းတွင် ကောင်းမွန်သော အုပ်ချုပ်မှု နှင့် လူ့အခွင့်အရေးများအပေါ် လေးစားလိုက်နာမှုတို့ လိုအပ်သည်
- လူ့အဖွဲ့အစည်းတစ်ခုသည် ၎င်း၏ တန်ဖိုးထားမှုများကို ကာကွယ်ရန် အတွက် အားလုံးပါဝင်ပြီး စည်းလုံးညီညွတ်မှုများ ပိုမိုလာပါက ပဋိပက္ခစီမံခန့်ခွဲမှု ယန္တရားများကို ကောင်းစွာအသုံးပြုလာနိုင်ပြီး လူ့အဖွဲ့အစည်းအတွင်း စိတ်ဝမ်းကွဲမှုများ ကိုလည်း ပိုမိုကြံ့ကြံ့ခံနိုင်လာသည်။
- လူမှုသဟဇာတဖြစ်မှု ဆိုင်ရာ သက်ရောက်မှုများကိုလည်း ထည့်သွင်းစဉ်းစားရန် လိုအပ်သည်
 - ရည်ရွယ်၍ ဖြစ်စေ သို့မဟုတ် မရည်ရွယ်ပဲ ဖြစ်စေ
 - အကောင်း သို့မဟုတ် အဆိုး

အုပ်ချုပ်ရေးနှင့် လူမှု သဟဇာတဖြစ်မှု

- အုပ်ချုပ်မှု - လူမှုရေးရာ ဆက်ဆံရေးများ
 - အုပ်စုများအကြား၊ နိုင်ငံသားများနှင့် အစိုးရအကြား ဆက်ဆံရေးများ၊ လုံခြုံရေး သို့မဟုတ် လူမှုရေး ဝန်ဆောင်မှုများ ပေး အပ်ခြင်း နှင့် အားနည်းသော လူမှုရေးရာ ဆက်ဆံရေးများသို့ ဦးတည်စေသည့် မတူကွဲပြားသော အုပ်စုများအား မမျှတ စွာ ဆက်ဆံခြင်း
- အုပ်ချုပ်မှု - ချိတ်ဆက်ဆောင်ရွက်ခြင်း
 - ထိရောက်သော အုပ်ချုပ်ရေး စည်းမျဉ်းစည်းကမ်းများ - ငါတို့တိုင်းပြည်၊ ငါတို့ရပ်ရွာဟု နိုင်ငံသားများ ခံစား ရစေရန် မတူကွဲပြားသော အုပ်စုများအကြားဆက်ဆံရေးများကို စီမံခန့်ခွဲခြင်း
- အုပ်ချုပ်မှု - တန်းတူညီမျှမှု
 - လူမှုရေးရာ ဖယ်ကြဉ်ထားခြင်း (အုပ်ချုပ်မှု စနစ်မှ) နှင့် မညီမျှခြင်းများသည် အကြမ်းဖက်သော လှုပ်ရှားမှု များနှင့် ပဋိပက္ခ များအတွက် ရေခံမြေခံ ဖြစ်နိုင်သည်
- အုပ်ချုပ်မှု - အားလုံးအတွက် ကောင်းမွန်မှု (ဘုံဦးတည်ချက်)
 - ထိရောက်သော အုပ်ချုပ်မှုသည် မတူကွဲပြားသော အုပ်စုများအား နှစ်ဖက် သဘောတူသော နည်းဗျူဟာ များကို ရှာဖွေ ရန် သို့မဟုတ် ဖွံ့ဖြိုးတိုးတက်မှု အတွက် ၎င်း တို့အတူတကွ အလုပ်လုပ်နိုင်မည့် နေရာတစ်ခု ရှာဖွေရန် ကူညီပေးပါသည်

“ငြိမ်းချမ်းရေး” အတွက် “လူမှုသဟဇာတဖြစ်မှု”

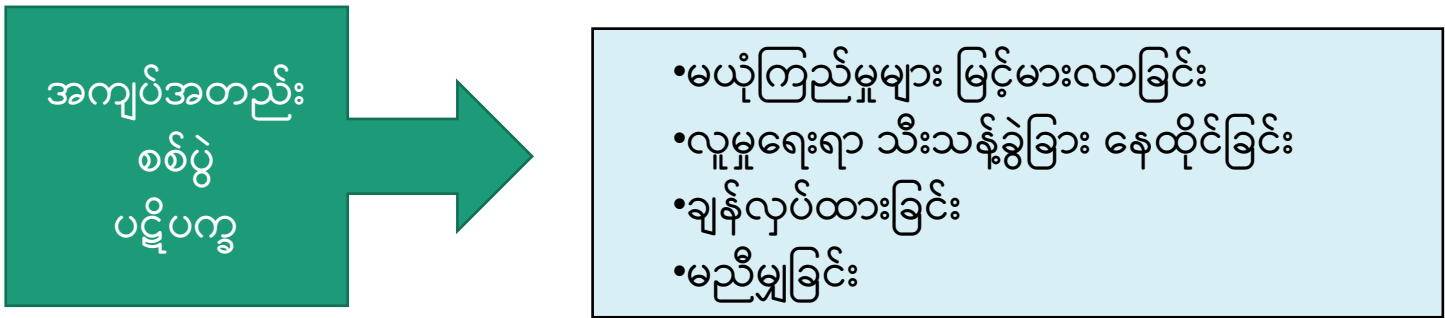

- လူမှုသဟဇာတဖြစ်သော လူမှု အဖွဲ့အစည်းဆိုသည်မှာ ပဋိပက္ခများ မရှိခြင်းကို ဆိုလိုသည်မဟုတ်ဘဲ ထိထိရောက် ရောက် စီမံခန့်ခွဲနိုင်သည့် အလားအလာရှိခြင်းကို ဆိုလိုသည်။
- လူ့အဖွဲ့အစည်းတစ်ခုသည် ၎င်း၏ တန်ဖိုးထားမှုများကို ကာကွယ်ရန် အတွက် အားလုံးပါဝင်ပြီး စည်းလုံးညီညွတ် မှုများ ပိုမိုလာပါက ပဋိပက္ခစီမံခန့်ခွဲမှု ယန္တရားများကို ကောင်းစွာအသုံးပြုလာနိုင်ပြီး လူ့အဖွဲ့အစည်းအတွင်း စိတ် ဝမ်းကွဲမှုများ ကိုလည်း ပိုမိုကြံ့ကြံ့ခံနိုင်လာသည်။
- ကွဲပြားနေသော အုပ်စုများအတွင်းအတူတကွဆိုသည့်ခံစားချက်နှင့် လူထုနှင့် ၎င်းတို့၏ ခေါင်းဆောင်များအကြား အတူတကွဖြစ်သည် ဆိုသည့် ခံစား ချက်ကိုပြန်လည်တည်ဆောက်ခြင်းသည် ငြိမ်းချမ်းရေး ရေရှည်တုံ့ရန်အတွက် အရေးပါသည် (အုပ်စုများအကြား မတူကွဲပြားမှုကို တန်ဖိုးထား ဂုဏ်ယူခြင်းနှင့် ၎င်းတို့ကြားမှ တူညီသော အရာများ ကို ဖော်ထုတ်ရန် ကူညီပေးခြင်း)

ကျား၊ မ ရှေးရာ ပါဝင်သော COVID-19 : မြန်မာနိုင်ငံရှိ အမျိုးသမီးများ ငြိမ်းချမ်းရေး၊ လုံခြုံရေးနှင့် လူမှုသဟဇာတမျှတရေး

Vulnerability Mapping

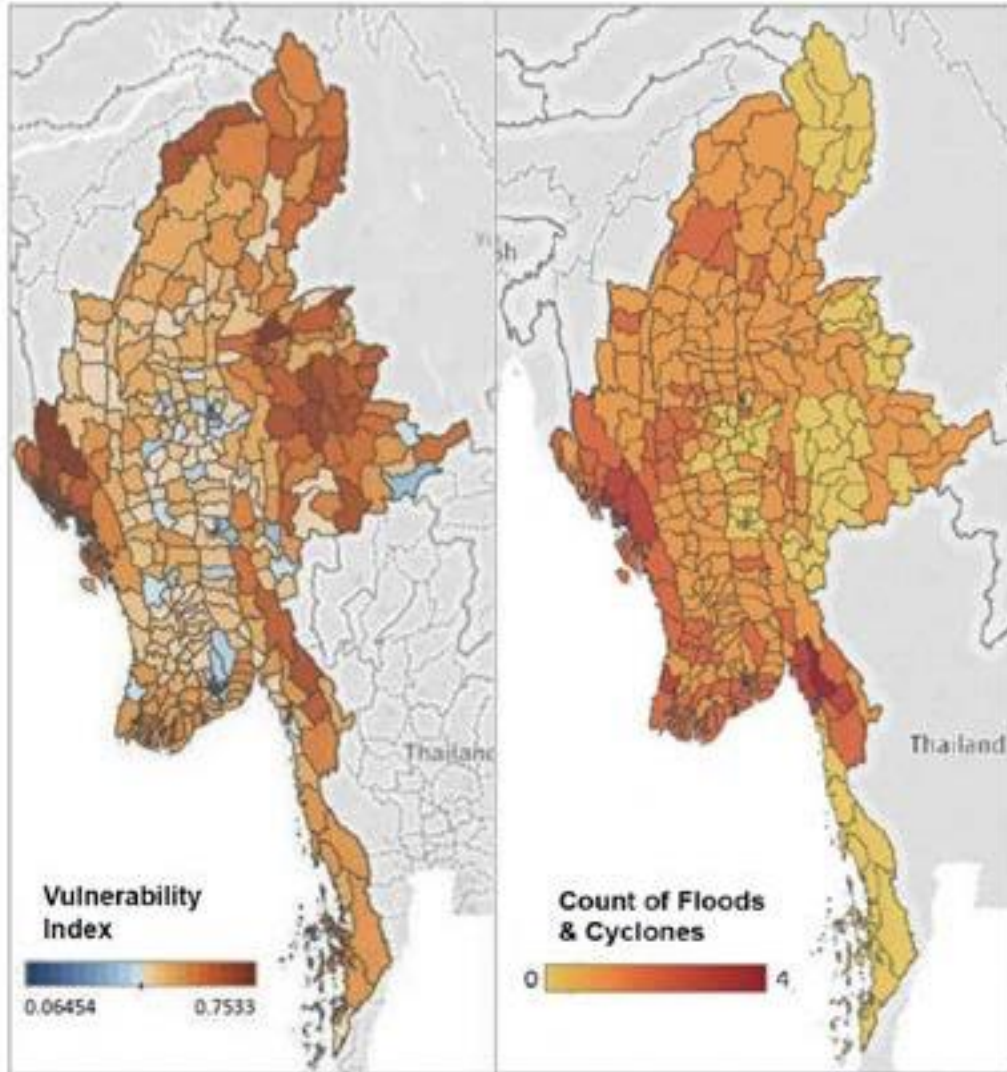

- ကချင်၊ ကရင်၊ ရခိုင်ပြည်နယ်မြောက်ပိုင်းနှင့် ရှမ်းပြည်နယ်တို့တွင် အလွန် အကျွံ ထိခိုက်ခံစားလွယ်မှု မြင့်မားခြင်း၊ ချင်း နှင့် ရခိုင်ပြည်နယ်ရှိ NGCAs တို့တွင် ပြင်းထန်သည့် စိန်ခေါ်မှုများ ရှိနေသေးသည်
- မြန်မာနိုင်ငံရှိ ပဋိပက္ခဒဏ်သင့်မြို့နယ် ခန့်မှန်းခြေ ၁၁၈ မြို့နယ်
- အမျိုးသမီးများ ရင်ဆိုင်နေရသည့် စိန်ခေါ်မှုများအား အထူးသဖြင့် ဝေးလံခေါင်ဖျားပြီး ပဋိပက္ခ ဒဏ်သင့်နေသော ဒေသများတွင် အထူးသဖြင့် တွေ့ရသည်
 - ကျား-မ အခြေပြု အကြမ်းဖက်မှု ပုံစံမျိုးစုံများ
 - လူကုန်ကူးမှုနှင့် ခွဲခြား ဆက်ဆံမှု
 - တခါတရံ သွားလာခွင့် ကန့်သတ်ခြင်းများ၊ ဖြစ်စေခြင်း
 - မှန်ကန်ပြီး ယုံကြည်စိတ်ချရသော သတင်းအချက်အလက် ရရှိရန် လမ်းကြောင်းများအား အကန့်အသတ်ဖြင့် အသုံးချရခြင်း
 - ကျန်းမာရေး ဝန်ဆောင်မှုများအတွက် စိန်ခေါ်မှုများ

Source: Vulnerability in Myanmar: A Secondary Data Review of Needs, Coverage and Gaps (HARP/MIMU), Yangon 2018

ကျား၊ မ ရေးရာ ပါဝင်သော COVID-19 : မြန်မာနိုင်ငံရှိအမျိုးသမီးများ ငြိမ်းချမ်းရေး၊ လုံခြုံရေးနှင့် လူမှုသဟဇာတမျှတရေး

ကာလကြာရှည်ဖြစ်နေသော ပဋိပက္ခ

သတင်းအချက်အလက် ရရှိမှု လမ်းကြောင်းများ အကန့်အသတ်ရှိခြင်း၊ ကန့်သတ်တားမြစ်သည့် ကာလ အတွင်း သွားလာလှုပ်ရှားမှု၊ အစုလိုက်အပြုံလိုက် အလုပ်လက်မဲ့ ဖြစ်မှု၊ ကျား-မ အခြေပြု အကြမ်းဖက်မှု၊

အရပ်ဘက် လွတ်လပ်ခွင့် များအား ကန့်သတ်ထားခြင်း

ရောဂါ ဖြစ်ပွားသည့် ရင်းမြစ်၊ ရောဂါ ဘယ်လို ပြန့်ပွား သလဲ၊ ဘယ်လိုကာကွယ်မလဲ၊ ရောဂါပိုး ကူးစက်ခြင်း စသည့် အကြောင်း အရာများ နှင့် ပတ်သက်ပြီး မမှန်ကန်သော သတင်း အချက်အလက်များ ကောလဟာလများ ဖြန့်ဝေခြင်း

ရှိနှင့်ပြီး ဖယ်ကျဉ်မှုနှင့် ခွဲခြားဆက်ဆံမှုကို ပိုဆိုးစေသည့် အမုန်းစကား များ နှင့် တလွဲ သတင်းစကားများ (ဥပမာ ဆေးကုသမှု ဆိုင်ရာ ဝန်ထမ်းများ၊ လူနည်းစုများ၊ နှင့် ရွှေ့ပြောင်းလုပ်သားများ)



ကျား-မ ရေးရာ ပါဝင်သော COVID-19 : မြန်မာနိုင်ငံရှိ အမျိုးသမီးများ ငြိမ်းချမ်းရေး၊ လုံခြုံရေး နှင့် လူမှုသဟဇာတမျှတရေး

ဒီမိုကရေစီ အသွင်ကူးပြောင်းမှု

- ခပ်ခွာခွာနေခြင်း - နိုင်ငံရေး လှုပ်ရှားမှုများနှင့် လူထုကြား ဆွေးနွေးပွဲ လှုပ်ရှားမှုများ (၂၀၂၀ အထွေထွေ ရွေးကောက်ပွဲ)

အဂတိလိုက်စားမှု

- အဂတိလိုက်စားမှုတိုးလာခြင်း (ဥပမာ ဆင်းရဲနွမ်းပါးသူများအတွက် ငွေကြေးထောက်ပံ့မှုများကို အခြားသို့ လွှဲပြောင်းခြင်းနှင့် အရေးပေါ် စီမံချက်များအောက်တွင် လွန်ကဲစွာ ဦးစားပေး ကုသခြင်း ပိုဆိုးလာ ခြင်း) တို့သည် လူမှုရေးရာ သဘောတူညီမှုနှင့် လူမှုသဟဇာတဖြစ်မှုတို့ကို ထိခိုက်စေပြီး လူထု၏ ယုံကြည်မှု တဖြည်းဖြည်း လျော့နည်းသွားစေသည်။
- အဂတိလိုက်စားမှုသည် ပဋိပက္ခ ဒဏ်သင့် လူမှုအသိုင်းအဝိုင်းများ အိုးအိမ်စွန့်ခွာထွက်ပြေးကြရသူများ ရွှေ့ပြောင်းလုပ်သားများ၊ မြို့ပြတွင် ကျူးကျော်အခြေချနေထိုင်သူများနှင့် ကျန်းမာရေးစောင့်ရှောက်မှု မလုံလောက်သော နေရာဒေသများတွင် နေထိုင်သူများ၊ အထူးသဖြင့် နောက်တွင် ကျန်ရစ်နေသူများ အပေါ် အချိုးမညီမျှစွာ သက်ရောက်နေသည်

ကျား-မ ရေးရာ ပါဝင်သော COVID-19 : မြန်မာနိုင်ငံရှိ အမျိုးသမီးများ ငြိမ်းချမ်းရေး၊ လုံခြုံရေး နှင့် လူမှုသဟဇာတမျှတရေး

ရာသီဥတုနှင့် သဘာဝဘေးအန္တရာယ်များ

- ကပ်ရောဂါဖြစ်ပွားမှု မြန်မာနိုင်ငံ၏ အလွန်အကျွံ ထိခိုက်ခံစားလွယ်မှုကို ပိုမိုဆိုးရွားစေသည်
- ကွဲပြားခြားနားသည့် အန္တရာယ်များနှင့် ပတ်သက်ပြီး နားလည်သဘောပေါက်မှုနှင့် အသိပညာ အကန့်အသတ် ရှိခြင်း (များစွာသော ဘေးအန္တရာယ်များနှင့် ခပ်ခွာခွာနေခြင်းနှင့် သင့်တင့်လျှောက်ပတ်သော တစ်ကိုယ်ရည် သန့်ရှင်းမှု ကဲ့သို့သော Covid - 19 ကြိုတင်ကာကွယ်ခြင်း)

လူမှုရေး မငြိမ်သက်မှုများ

- အစုလိုက် အပြုံလိုက် အလုပ်လက်မဲ့ဖြစ်မှုနှင့် ရွှေ့ပြောင်းလုပ်သား သောင်းနှင့်ချီ အိမ်ပြန်လာခြင်း
- ကျူးကျော်/အခြေချမှုနှင့် ဆင်းရဲသားရပ်ကွက်များ လူဦးရေ သိပ်သည်းခြင်း၊ အိမ်ခြေ၊ ရေနှင့် မိလ္လာစနစ် မလုံလောက်ခြင်း၊ အညစ်အကြေး စီမံခန့်ခွဲမှုနည်းပါးခြင်း သို့မဟုတ် မရှိခြင်း၊ လူသိပ်သည်းလွန်းသော အများပြည်သူ သယ်ယူပို့ဆောင်မှုနှင့် လူမှုရေးရာ ဝန်ဆောင်မှုများအား ရရှိရန် အကန့်အသတ်ရှိခြင်း
- အဆိပ်ဖြစ်စေသော ထိခိုက်ခံစားလွယ်မှုများအား ရောယှက်မှုသည် တိုင်းပြည်တွင် လူမှုသဟဇာတဖြစ်မှုအပေါ် အလွန်ဝန်ပိစေသည်။ ရှိနှင့်ပြီးသော ပြဿနာများအား ပုံကြီးချဲ့ခြင်းနှင့် ပြဿနာအသစ်များ အားထပ်မံ ဖန်တီးပေးခြင်း

ကျား-မ ရေးရာ ပါဝင်သော COVID-19 : မြန်မာနိုင်ငံရှိ အမျိုးသမီးများ ငြိမ်းချမ်းရေး၊ လုံခြုံရေး နှင့် လူမှုသဟဇာတမျှတရေး

- သေချာစီမံထားသော ရာဇဝတ်မှု

- တရားမဝင် ကုန်ကူးမှုနှင့် အွန်လိုင်းပေါ်မှ တဆင့် ကျူးလွန်သော ဆိုက်ဘာ ရာဇဝတ်မှုများအပါအဝင် သေချာစီမံထားသည့် ရာဇဝတ်မှုများ တိုးလာသည့် အန္တရာယ်
 - တရားမဝင် ကုန်ကူးမှု - မူးယစ်ဆေးဝါး၊ လူ၊ တောရိုင်းတိရိစ္ဆာန်၊ ဆေးဝါး စသည့်
 - ဆိုက်ဘာ ရာဇဝတ်မှု - အိမ်မှနေ၍ အလုပ်လုပ်ရခြင်းသည် အလားအလာရှိသော ဆိုက်ဘာ ရာဇဝတ်မှု ကျူးလွန်ခံရနိုင် ခြေရှိသည့် သားကောင်များတိုးလာစေပြီး ကုမ္ပဏီများကိုလည်း အလားတူကျရောက်စေသည်
- နည်းလမ်းမျိုးစုံဖြင့် တရားမဝင် လုပ်ငန်းများကို ချဲ့ထွင်ရန် အခွင့်အလမ်းများအပေါ် ရင်းနှီးမြှုပ်နှံခြင်းဖြင့် တစ်ဦးချင်းနှင့် ရာဇဝတ်ကျူးလွန်သည့် အဖွဲ့များသည့် အမြတ်ထုတ်လာကြသည်
- လူဦးရေ အမြောက်အများ ရွှေ့ပြောင်းသွားလာမှုနှင့် တင်းကြပ်လိုက်သည့် နယ်စပ်ထိန်းချုပ်မှုများက ထိခိုက်လွယ်သော အုပ်စုများအား လူကုန်ကူးမှု၊ ရွှေ့ပြောင်းလုပ်သား မှောင်ခိုကူးမှု စသည့် ရာဇဝတ်မှု ကွန်ယက်များတွင် ပါဝင် မှု မြင့်တက်လာစေသည်

နိုင်ငံတကာ ပဋိညာဉ်စာချုပ်များနှင့် အမျိုးသားအဆင့် စီမံကိန်းများ (WPS)

- အဓိပ္ပါယ်ပြည့်ဝသောတန်းတူညီမျှမှု
- ခွဲခြားဆက်ဆံမှုမရှိခြင်း
- နိုင်ငံတော်၏တာဝန်ရှိမှု



- BPfA ၏ ဦးစားပေးနေရာ ၁၂ ခု
- စီဒေါ အခြေခံမှုများအပေါ်တွင် အခြေခံ၍

- ကာကွယ်ခြင်း၊ ကြိုတင်တားဆီးခြင်း၊ ပါဝင်ခြင်း၊ ကုစားမှုနှင့် ပြန်လည် နာလန်ထူမှု (၁၃၂၅, ၁၈၂၀, ၁၈၈၈, ၁၈၈၉, ၁၉၆၀, ၂၀၀၆, ၂၀၂၂, ၂၂၄၂, ၂၄၆၇, ၂၄၉၃)



မဏ္ဍိုင် ၁ - “ ငြိမ်းချမ်းရေး၊ အမျိုးသားပြန်လည်သင့်မြတ်ရေး၊ လုံခြုံရေးနှင့် ကောင်းမွန်သော အုပ်ချုပ်မှု ”

ရည်မှန်းချက် ၁၇ ခု

- ရည်မှန်းချက် ၅ - ကျား၊ မ ရေးရာ တန်းတူညီမျှမှုနှင့် အမျိုးသမီးများ၏ စွမ်းဆောင်ရည်မြှင့်တင်မှု
- ရည်မှန်းချက် ၁၆ - စဉ်ဆက်မပြတ်ဖွံ့ဖြိုးတိုးတက်မှုအတွက် ငြိမ်းချမ်း ပြီး အားလုံးပါဝင်သော လူမှုအဖွဲ့အစည်းများအား မြှင့်တင်ခြင်း၊ အားလုံးအတွက် တရားမျှတမှု ရရှိ အောင် ဆောင်ရွက်ခြင်းနှင့် အဆင့်တိုင်းတွင် ထိ ရောက်ပြီး တာဝန်ရှိသော အားလုံးပါဝင်သည့် အဖွဲ့အစည်းဆိုင်ရာ စည်းမျဉ်းစည်းကမ်းများ တည်ဆောက်ခြင်း



- ကြိုတင်ကာကွယ်ခြင်းနှင့် ပဋိပက္ခနှင့် ဆက်နွှယ်သော လိင်ပိုင်းဆိုင်ရာ အကြမ်းဖက်မှုအား တုံ့ပြန်ဆောင်ရွက်ခြင်း
- ကဏ္ဍ ၆ ခု
- လက်တွေ့ဆောင်ရွက်ချက် ၁၁ ခု

ကုစားမှု/ တုံ့ပြန်ဆောင်ရွက်ချက်



COVID-19ကို မည်သို့ တုံ့ပြန်ဆောင်ရွက်မည်နည်း

- COVID-19 သည် စီးပွားရေး၊ အလုပ်အကိုင်နှင့် စားဝတ်နေရေးတို့အတွက် မြောက်များစွာသော အနှောင့်အယှက် အဟန့်အတားများ ဖြစ်စေသည်။
- နိုင်ငံများသည် လက်ရှိတွင် လူမှု စီးပွား ပြန်လည်နာလန်ထူအောင် ကုစားခြင်း အဆင့် ကို အာရုံ စိုက်လာကြသည်။
- ပြန်လည်နာလန်ထူအောင် ကုစားခြင်း အစီအစဉ်သည် လတ်တလော(ရေတို) သက်ရောက်မှု များထက် ကျော်လွန် ရှုမြင်နိုင်ရန်လိုသည်။
- ဝင်ငွေနှင့် အလုပ် ရရှိရေးအတွက် သင့်တော်သော ငွေကြေးနှင့် ဘဏ္ဍာရေးဆိုင်ရာ မက်လုံးများ၊ အသက်မွေးမှုများ ပြန်လည် လုပ်ဆောင်ခြင်း၊ ထိခိုက်ခံစားအလွယ်ဆုံးနှင့် အများဆုံး ချန်လှန်ခြင်း ခံရသည့် အုပ်စုများကို ပစ်မှတ်ထားခြင်း
- ရေရှည်တည်တံ့ပြီး ပြည်သူများကို အလေးထားသော ဖွံ့ဖြိုးတိုးတက်မှု ရှုထောင့်မှ ပိုမို ခံနိုင်ရည်ရှိသော အနာဂတ်ကို တည်ဆောက်ရန်
- စိန်ခေါ်မှုများကို မည်သည့် နိုင်ငံကမှ သီးခြား တနိုင်ငံတည်း ဖြေရှင်း၍ မရနိုင်သောကြောင့် ထိရောက်မှုရှိသည့် တုံ့ပြန်ဆောင်ရွက်မှုအတွက် နိုင်ငံတကာ ပူးပေါင်းဆောင်ရွက်မှုနှင့် ပေါင်းစည်းမှုလိုအပ်သည်။

ကျား၊ မရေးရာ တုံ့ပြန်ဖြေရှင်းဆောင်ရွက်ခြင်းအတွက်
ကုလသမဂ္ဂအထွေထွေ အတွင်းရေးမှူးချုပ် ၏
သီးခြား ဦးစားပေးမှုများ

- ၁။ COVID-19 တုံ့ပြန်ဆောင်ရွက်မှု စီမံကိန်းနှင့် ဆုံးဖြတ်ချက်
ချမှတ်ခြင်းတွင် အမျိုးသမီးများ၏ တန်းတူ ကိုယ်စားပြုပါဝင်မှု
ဖြစ်စေရန်
- ၂။ ပြုစုစောင့်ရှောက်မှုဆိုင်ရာ စီးပွားရေး၊ အခကြေးငွေ ရသည့်
သို့မဟုတ် အခကြေးငွေမရသည့် ပြုစုစောင့်ရှောက်မှု ကိစ္စများကို
ဖြေရှင်းခြင်းဖြင့် ပြုပြင်ပြောင်းလဲမှုမှ တန်းတူညီမျှမှုဆီသို့ ဦးတည်ရန်
- ၃။ COVID-19၏ လူမှု စီးပွား သက်ရောက်မှုများကို
ကိုင်တွယ်ဖြေရှင်းရန် အမျိုးသမီးများနှင့် မိန်းကလေးများကို
ဦးတည်ရန်



COVID-19
RESPONSE

UN
WOMEN

COVID-19 ဆိုင်ရာ စီးပွားရေးထိခိုက်မှုသက်သာရေး စီမံချက် (CERP) - မြန်မာနိုင်ငံ



စီမံကိန်း၊ ဘဏ္ဍာရေးနှင့် စက်မှုဝန်ကြီးဌာနမှ ထုတ်ပြန်ထားသည်



Covid-19၏ ဆိုးရွားသော ရေတို သက်ရောက်မှုများကို ဖြေရှင်းနိုင်ရန်အလို့ငှာ ဘက်စုံမှ ကြည့်ရှုထားသော စီးပွားရေး စေ့ဆော်မှု အစီအစဉ်



ရည်မှန်းချက် ၇ ခု၊ နည်းဗျူဟာ ၁၀ ခု၊ လက်တွေ့အကောင်အထည်ဖော်ဆောင်ရွက်ခြင်း လုပ်ငန်းစဉ် ၃၆ ခုနှင့် လုပ်တွေ့လုပ်ဆောင်မှု ၇၈ ခု ပါဝင်သည်



လူထုကို ဗဟိုပြုချည်းကပ်ပြီး ယေဘုယျ မူဝါဒရေးရာ တုံ့ပြန်မှုများကို ပေါင်းစပ်ပြီး ကျယ်ပြန့် ထူးခြားသော ငွေကြေးနှင့် ဘဏ္ဍာရေး စီမံချက်များ

COVID-19 ဆိုင်ရာ စီးပွားရေးထိခိုက်သက်သာရေး စီမံချက် (CERP) - မြန်မာနိုင်ငံ

ငွေကြေးဆိုင်ရာ
စေ့ဆော်မှုမှတစ်
ဆင့် မက်ခရို
စီးပွားရေး
ဝန်းကျင် ကို
တိုးတက်
စေခြင်း

အလုပ်သမား
များအပေါ်
ဆိုးကျိုးသက်
ရောက်မှုများ
လျော့နည်း
စေခြင်း

တီထွင်ဆန်း
သစ်သည့်
ထုတ်ကုန်များ
ထုတ်လုပ်
နိုင်ရန်
အားပေးမြှင့်
တင်ဆောင်
ရွက်ခြင်း

COVID 19 ကြောင့်
ထိခိုက်မှုရှိနေသော
လုပ်ငန်းများကို
ငွေကြေးပံ့ပိုးမှုများ
ပိုမို တိုးမြှင့် ပေး
နိုင်ရေး (အရေး
ပေါ်ရန်ပုံငွေ
အပါအဝင်)

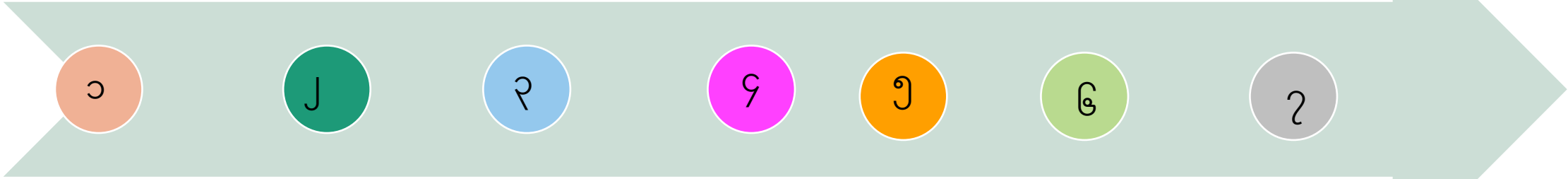

ရင်းနှီးမြုပ်နှံမှု၊
ကုန်သွယ်မှုနှင့်
ဘဏ်လုပ်ငန်းကဏ္ဍ
များ ပိုမိုလွယ်ကူ
ချောမွေ့ စေခြင်းဖြင့်
ပုဂ္ဂလိက ကဏ္ဍအပေါ်
သက်ရောက်မှု များ
လျော့နည်းစေခြင်း

အိမ်ထောင်စု
များ အပေါ်
ဆိုးကျိုး
သက်ရောက်မှု
လျော့နည်း
စေခြင်း

ကျန်းမာရေး
စောင့်ရှောက်မှု
စနစ်များအား
ပိုမိုအား
ကောင်း ခိုင်မာ
လာစေရန်
ဆောင်ရွက်
ခြင်း

COVID-19 စီးပွားရေးထိခိုက်မှုသက်သာရေး စီမံချက်

ပန်းတိုင် ၁ - ငွေကြေးဆိုင်ရာ ပြုပြင်ဆောင်ရွက်မှုများဆောင်ရွက်ခြင်းဖြင့် မက်ခရို စီးပွားရေး ဝန်ကျင်တိုးတက်ကောင်းမွန်စေရေး

၁.၁. ငွေကြေးဆိုင်ရာ ပံ့ပိုးမှုများ ဆောင်ရွက်ပေးခြင်း

ပန်းတိုင် ၂ - ရင်းနှီးမြုပ်နှံမှု၊ ကုန်သွယ်မှုနှင့်ဘဏ်လုပ်ငန်း ကဏ္ဍ များ ပိုမိုလွယ်ကူချောမွေ့စေခြင်းဖြင့် ပုဂ္ဂလိက ကဏ္ဍအပေါ် သက်ရောက်မှုများ လျော့နည်းစေခြင်း

၂.၁. ပုဂ္ဂလိက ကဏ္ဍရှိလုပ်ငန်းများအပေါ် သက်ရောက်မှုများ လျော့နည်းစေခြင်း

၂.၂. ဘဏ်လုပ်ငန်း ကဏ္ဍအပေါ် ဆိုးကျိုးသက်ရောက်မှုများ လျော့နည်းစေခြင်း

၂.၃ ရင်းနှီးမြုပ်နှံမှုမြှင့်တင်ခြင်း

၂.၄ နိုင်ငံတကာကုန်သွယ်မှု မြှင့်တင်ခြင်း

ပန်းတိုင် ၃ - အလုပ်သမားများအပေါ် ဆိုးကျိုးသက်ရောက်မှုများလျော့နည်းစေခြင်း

၃.၁. အလုပ်သမားများအပေါ်ဆိုးကျိုးသက်ရောက်မှုများ လျော့နည်းစေရန်ဆောင်ရွက်ခြင်း

ပန်းတိုင် ၄- အိမ်ထောင်စုများအပေါ် ဆိုးကျိုးသက်ရောက်မှုများ လျော့နည်းစေခြင်း

၄.၁. အိမ်ထောင်စုများအပေါ် ဆိုးကျိုးသက်ရောက်မှုများ လျော့နည်းစေရန် ဆောင်ရွက်ခြင်း

ပန်းတိုင် ၅ - တီထွင်ဆန်းသစ်သည့် ထုတ်ကုန်များ ထုတ်လုပ်နိုင်ရန် အားပေးမြှင့်တင်ဆောင်ရွက်ခြင်း

၅.၁. တီထွင်ဆန်းသစ်သည့် ထုတ်ကုန်များ ထုတ်လုပ်နိုင်ရန် အားပေးမြှင့်တင်ဆောင်ရွက်ခြင်း

ပန်းတိုင် ၆ - ကျန်းမာရေးစောင့်ရှောက်မှု စနစ်များအား ပိုမိုအားကောင်း ခိုင်မာလာစေရန်ဆောင်ရွက်ခြင်း

၆.၁. ကျန်းမာရေးစောင့်ရှောက်မှု စနစ်များအား ပိုမိုကောင်းမွန်လာစေရေးအတွက် အစိုးရ၏ အသုံးစရိတ်များနှင့် စည်းမျဉ်းဆိုင်ရာ ပြုပြင်ပြောင်းလဲမှု များဆောင်ရွက်ခြင်း

ပန်းတိုင် ၇ - Covid -19 ကြောင့် ထိခိုက်မှု ရှိနေသော လုပ်ငန်းများကို ငွေကြေးပံ့ပိုးမှုများ ပိုမို တိုးမြှင့်ပေးနိုင်ရေး (အရေးပေါ် ရန်ပုံငွေ အပါအဝင်)

၇.၁. Covid -19 ရန်ပုံငွေနှင့် အရေးပေါ် ရန်ပုံငွေများ ပိုမို တိုးမြှင့် ရရှိနိုင်ရေး

CERP အတွက်

ကျား၊ မရေးရာ များကို
တုံ့ပြန်ဖြေရှင်းနိုင်မည့်
အကြံပြုတင်ပြချက်များ



ယေဘုယျ အကြံပြုချက်များ

အမျိုးသမီးများနှင့် မိန်းကလေးများကို ကုစားမှု အစီအစဉ်၏ အလယ်ဗဟိုချက်တွင် ထားရှိပြီး ပြည်ထောင်စုနှင့် ပြည်နယ် နှင့် တိုင်းဒေသကြီး အဆင့်၌ သက်ဆိုင်သည့် အစိုးရကဏ္ဍများ နှင့် သုံးသပ်ချက်ထဲရှိ အမျိုးသမီးများ၏ အခွင့်အရေးများဆိုင်ရာ အဖွဲ့အစည်းများ၊ လက်တွေ့ အကောင်အထည်ဖော်နိုင်သောတိုင်းတာမှုများ၊ အစီအစဉ်အား အကောင်အထည်ဖော်ဆောင်ရွက်ခြင်းနှင့် စောင့်ကြည့်လေ့လာခြင်း အပါအဝင် ကျား၊ မ တန်းတူညီမျှမှု အကောင်အထည်ဖော် ဆောင်ရွက်ခြင်း ယန္တရားထဲရှိ ပါဝင်ပတ်သက်သူများနှင့် ညှိနှိုင်းဆွေးနွေးရန်။

ကျား-မ ရေးရာ နှင့် အသက်အရွယ်ပိုင်းခြားထားသည့် ညွှန်းကိန်းများ ပါဝင်သည့် ပြီးပြည့်စုံသော စောင့်ကြည့်လေ့လာသည့် ပုံစံတည်ဆောက်ရန်။

အမျိုးသမီးများ၏ စွမ်းဆောင်ရည် မြှင့်တင်ခြင်းကို မြှင့်တင်ဆောင်ရွက်ရန် မြောက်များစွာသော ပံ့ပိုးကူညီမှု အစီအစဉ်များကို တွန်းအားပေး ဆောင်ရွက်ရန်။

မြို့ပြ၊ ကျေးလက်နှင့် ပဋိပက္ခ အခြေအနေအထား အပါအဝင် အခြေအနေ အလိုက်သီးခြား အကောင်အထည်ဖော် ဆောင်ရွက်မှု နည်းဗျူဟာများ၏ တိုးတက်မှုကို သိရှိနိုင်ရန်၊ ကျား၊ မ၊ အသက်အရွယ်၊ လူမျိုးစု၊ ဝင်ငွေနှင့် အခြားသော လူမှုစီးပွားနှင့် ထိခိုက်ခံစားလွယ်မှုဆိုင်ရာ စံနှုန်းများ အလိုက် ဦးတည်အုပ်စုများနှင့် အကျိုးခံစားခွင့်ရှိသူ များကို ရှင်းရှင်းလင်းလင်း ခွဲခြားသတ်မှတ်ရန်။

Covid - 19 ဆိုင်ရာ တုံ့ပြန်မှုနှင့် ကုစားမှု နည်းဗျူဟာများတွင် ကျား-မ ရေးရာ အမြင်များ ထည့်သွင်းမှုကို မြှင့်တင်ရန် အတွက် နိုင်ငံတော်အဆင့် ကျား-မ ရေးရာ ပူးပေါင်းဆောင်ရွက်ခြင်း ယန္တရားများကို ခွင့်ပြုအားပေးခြင်းနှင့် အဓိက ပါဝင် လုပ်ဆောင်သူများအား ကျား-မ ရေးရာ အမြင်များထည့်သွင်းခြင်းနှင့် ပတ်သက်ပြီး နည်းပညာနှင့် စွမ်းရည် မြှင့်တင်ခြင်းများလုပ်ဆောင်ပေးရန်

ပန်းတိုင် ၁ - ငွေကြေးဆိုင်ရာ ပြုပြင်ဆောင်ရွက်မှုများဆောင်ရွက်ခြင်းဖြင့် မက်ခရို စီးပွားရေး ဝန်ကျင်တိုးတက်ကောင်းမွန်စေရေး



Covid 19 ၏သက်ရောက်မှုများနှင့်ပတ်သက်ပြီး အိမ်ထောင်စု အဆင့် ကျား-မ ရေးရာ သက်ရောက်မှု ဆန်းစစ်လေ့လာမှုများနှင့် ဒေသ၊ အခြေအနေ အလိုက် လူမှု စီးပွားရေးဆိုင်ရာ သက်ရောက်မှုများအပေါ် ဆန်းစစ်လေ့လာ မှုများ ပြုလုပ်ရန်



ကျေးလက်ဒေသရှိ အမျိုးသမီးများ၏ စီးပွားရေးဆိုင်ရာ စွမ်းဆောင်ရည်မြှင့်တင်မှုအတွက် အလေးပေး လုပ်ဆောင်မှုနှင့် အတူ အမျိုးသမီးများ၏ စီးပွားရေးဆိုင်ရာ စွမ်းဆောင်ရည် မြှင့်တင်မှု စီမံချက်များကို ထောက်ခံ အားပေးရန် ဘဏ္ဍာရေး မူဝါဒများအား ပြန်လည်သုံးသပ်ရန်

ပန်းတိုင် ၂ - ရင်းနှီးမြုပ်နှံမှု၊ ကုန်သွယ်မှုနှင့်ဘဏ်လုပ်ငန်းကဏ္ဍများ ပိုမိုလွယ်ကူချောမွေ့စေခြင်းဖြင့် ပုဂ္ဂလိက ကဏ္ဍအပေါ် သက်ရောက်မှုများ လျော့နည်းစေခြင်း

၀၁

အမျိုးသမီးများ အများအပြား ပါဝင်နေသော ကဏ္ဍများနှင့်စီးပွားရေး လုပ်ငန်းအမျိုးအစားများအပေါ် သက်ရောက်မှုကို အကဲဖြတ် ဆန်းစစ်ရန်နှင့် ကျား-မ ရေးရာ ပြဿနာများအား တုံ့ပြန်ဖြေရှင်းသည့် ပုံပိုးကူညီမှု စီမံချက်များကို ပြန်လည် စီစဉ်ဆောင်ရွက်ရန် ဥပမာ - ချေးငွေ အာမခံ တိုးမြှင့်ခြင်း (၂.၁.၂) နှင့် ချေးငွေ ချဲ့ထွင်ခြင်းနှင့် ချေးငွေပုံစံပြင်ဆင်ခြင်း၊ (၂.၁.၆) အမျိုးသမီးများ ပိုင်ဆိုင်သည် လုပ်ငန်းများအားပံ့ပိုးခြင်း

၀၂

မူဝါဒ ပန်းတိုင်များ၊ ရည်မှန်းချက်များ၊ လက်တွေ့လုပ်ငန်းစဉ်များ၊ အသုံးစရိတ်နှင့် စောင့်ကြည့်လေ့လာ သုံးသပ်မှု မူဘောင်နှင့် အတူ ပါဝင်သင့် ပါဝင်ထိုက်သူများ အားလုံးပါဝင်သည့် နိုင်ငံတော်အဆင့် အမျိုးသမီးများ စွန့်ဦးတီထွင်ခြင်းဆိုင်ရာ ဖွံ့ဖြိုးတိုးတက်ရေး နည်းဗျူဟာ နှင့် လုပ်ငန်းစီမံချက် ဖန်တီးတည်ဆောက်ရန်

၀၃

ငွေကြေးပံ့ပိုးမှု အစီအစဉ်များ၊ နည်းပညာ အထောက်အကူနှင့် သွင်းအားစု ထောက်ပံ့ပေးခြင်းများအတွက် အမျိုးသမီး တောင်သူလယ်သမားများနှင့် စွန့်ဦးတီထွင်သူများအား တိတိကျကျ ဦးတည်ရန် (၂.၁.၇)

၀၄

လုပ်ငန်းစဉ်တွင် အမျိုးသမီး တောင်သူလယ်သမားများ မကျန်ရှိစေရေး သေချာအောင် ဆောင်ရွက်ရန်နှင့် ၎င်းတို့ အနေဖြင့် ပုံပိုးကူညီမှု၊ သတင်းအချက်အလက်နှင့် ဘဏ္ဍာရေးဆိုင်ရာ အစီအစဉ်များအားလုံးကို တန်းတူသုံးစွဲခွင့်ရရှိစေရေး (၂.၁.၇)

၀၅

အမျိုးသမီးများ ပိုင်ဆိုင်သည့် စီးပွားရေးလုပ်ငန်းများအတွက် အစိုးရက ကျောထောက်နောက်ခံပေးထားသည့် ချေးငွေ အာမခံ အစီအစဉ်ကို ဖန်တီးရန်။

ပန်းတိုင် ၃ - အလုပ်သမားများအပေါ် ဆိုးကျိုးသက်ရောက်မှုများလျော့နည်းစေခြင်း



အလွတ်တန်း လုပ်ငန်းများတွင် အလုပ်လုပ်နေသော လုပ်သားများ အပါအဝင် ထိခိုက်လွယ်သော အမျိုးသမီးများနှင့် အမျိုးသားများ၏ စားဝတ်နေရေးအပေါ် အဓိက အာရုံစိုက်သော ကုစားမှု နည်းဗျူဟာများကို ဦးစားပေးတည်ဆောက်ရန်



အလုပ်သမားများ ၏ အကျိုးခံစားမှုများအတွက် အကြိုးဝင်မှုနှင့် ဦးတည်ချက်ထားမှု လုပ်ငန်းစဉ်များကို သေချာစေရန် (၃.၁.၁) နှင့် ရပ်ရွာ အခြေခံအဆောက်အအုံစီမံချက်များ (၃.၁.၂) တွင် နေရပ်သို့ ပြန်လည် ရောက်ရှိလာသော အမျိုးသမီးများ နှင့် အလွတ်တန်း လုပ်ငန်းများမှ အမျိုးသမီးများလည်း ယင်းစီမံချက်များတွင်ပါဝင်စေရေးဆောင်ရွက်ရန်

ပန်းတိုင် ၄- အိမ်ထောင်စုများအပေါ် ဆိုးကျိုးသက်ရောက်မှုများ လျော့နည်းစေခြင်း

၀၁

ထိခိုက်ခံစားမှု အများဆုံးသော လူဦးရေအပိုင်းကို သတ်မှတ်ရန်၊ ပြည်နယ်/တိုင်းဒေသကြီး အစိုးရများနှင့် လူမှုဝန် ထမ်းဦးစီးဌာနတို့ ပူးပေါင်းပြီး ဥပမာ - မြန်မာနိုင်ငံလုံးဆိုင်ရာ အမျိုးသမီးကော်မတီ (MNCW) မှ တဆင့် ထိခိုက်လွယ်သော ရပ်ရွာဒေသများရှိ အိမ်ထောင်ဦးစီး အမျိုးသမီးများကို အသိအမှတ်ပြုရန်နှင့် ရေတိုနှင့် ရေရှည် ကာလ ဖြေရှင်းဆောင်ရွက်ချက်များအပေါ် ဆွေးနွေး သဘောတူညီမှု ရယူရန် - အမျိုးသမီးများနှင့် မိန်းကလေးများ သည် ညှိနှိုင်းဆွေးနွေးမှု အဆင့်အားလုံးတွင် ပါဝင်ရန် (၄.၁.၂)

၀၂

အထူးသဖြင့် အမျိုးသမီးများ ဦးစီးသည့် အိမ်ထောင်စုများအား ငွေသားနှင့် ပစ္စည်း သို့မဟုတ် အခြားဝန်ဆောင်မှုများ ပံ့ပိုးပေးရန် (၄.၁.၂)

၀၃

အမျိုးသမီး လယ်သမားများနှင့် ၎င်းတို့၏ ထုတ်ကုန်များကို အသုံးချခြင်းဖြင့် ၎င်းတို့ စားဝတ်နေရေး ပံ့ပိုးမှုအတွက် အိမ်ထောင်စု ထုတ်လုပ်မှုကို အားပေးရန်၊ ဦးတည်လျာထားချက်ထားရှိသတ်မှတ်ရန် (၄.၁.၂)

၀၄

Covid 19 ကြောင့် ဆိုးရွားစွာ ထိခိုက်သော အိမ်ထောင်စုများအတွက် အတိုးနှင့် အပေါင်ခံငွေ ပေးချေမှုနှင့် ပတ် သက်ပြီး လိုက်လျောညီထွေမှု ပေးရာတွင် လူလွတ် အမျိုးသမီးများ၊ အမျိုးသမီး ဦးစီးသော အိမ်ထောင်စု များအား တူညီသော အလေးထားမှု ပေးရန် (၄.၁.၃)

၀၅

အတိုး၊ ပေါင်နှံခြင်း၊ အမျိုးသမီး ငွေချေးသူများနှင့် အမျိုးသမီးဦးစီးသော အိမ်ထောင်စုများမှ ပြန်လည် ပေးဆပ် သော ငွေကြေးတို့နှင့် ပတ်သက်ပြီး လိုက်လျောညီထွေမှု ပံ့ပိုးရန်အတွက် အသေးစား ငွေကြေးအဖွဲ့အစည်းများ အပါအဝင် ပုဂ္ဂလိက ဘဏ္ဍာရေး အဖွဲ့အစည်းများနှင့် ညှိနှိုင်းဆွေးနွေးရန်၊ လမ်းညွှန်ချက်များဖော်ဆောင်ရန်

ပန်းတိုင် ၅ - တီထွင်ဆန်းသစ်သည့် ထုတ်ကုန်များ ထုတ်လုပ်နိုင်ရန် အားပေးမြှင့်တင်ဆောင်ရွက်ခြင်း

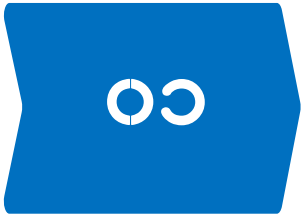

အမျိုးသမီး စွန့်ခွါတီထွင်သူများအား ‘စီးပွားရေးအတွက် ဒစ်ဂျစ်တယ် စာတက်မြောက်ရေး’ သင်တန်း အစီအစဉ်များ ပံ့ပိုးပေးရန်



၎င်းတို့၏ စီးပွားရေးလုပ်ငန်းများတွင် သတင်းအချက်အလက်နှင့် နည်းပညာ အသုံးပြုခြင်းဖြင့် အမျိုးသမီးများအား ပံ့ပိုးပေးမည့် သင်တန်းများနှင့် အခြားတိုင်ပင်ဆွေးနွေးခြင်း ဝန်ဆောင်မှုများ ရယူသုံးစွဲမှုကို တိုးမြှင့်စေရန် အလို့ငှာ အမျိုးသမီးများ၏ ကိုယ်ပိုင် အသေးစား နှင့် အလတ် စား စီးပွားရေး လုပ်ငန်းများအတွက် သတင်းအချက်အလက်နှင့် နည်းပညာ အခြေပြု အစီအစဉ်ရေးဆွဲ ရန်အတွက် လေ့လာရန်



ဝင်ငွေတိုးလုပ်ငန်း လုပ်ဆောင်ချက်များအတွက် ငွေချေးယူသော အမျိုးသမီးများ အတွက် စံသတ်မှတ်ထားသည့် ငွေကြေးကိုင်တွယ်သုံးစွဲခြင်းစွမ်းရည် စီမံကိန်းကို ဖော်ဆောင်ရန်၊ (ဒစ်ဂျစ်တယ် နည်းပညာတက်မြောက်မှု စွမ်းရည်မြှင့်တင်ရေး ကိုလည်း ပေါင်းစပ်ထည့်သွင်းနိုင်သည်။)

ပန်းတိုင် ၆ - ကျန်းမာရေးစောင့်ရှောက်မှု စနစ်များအား ပိုမိုအားကောင်း ခိုင်မာလာ စေရန် ဆောင်ရွက်ခြင်း



ကျန်းမာပြုပြင်ပြောင်းလဲမှုများဆောင်ရွက်ခြင်း

အစိုးရ၏ သုံးစွဲခြင်းနှင့် စည်းမျဉ်းဆိုင်ရာ ပြုပြင်ပြောင်းလဲမှုများ တိုးတက်လာစေခြင်းမှတစ်ဆင့် ကျန်းမာရေး စောင့်ရှောက်မှု စနစ် မြှင့်တင်ခြင်း

ပန်းတိုင် ၇ -Covid -19 ကြောင့် ထိခိုက်မှု ရှိနေသော လုပ်ငန်းများကို ငွေကြေးပံ့ပိုးမှုများ ပိုမို တိုးမြှင့်ပေးနိုင်ရေး (အရေးပေါ် ရန်ပုံငွေ အပါအဝင်)

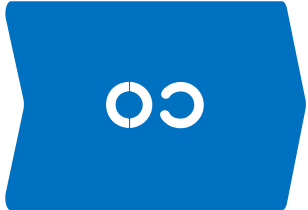

ကျား-မ ရေးရာ တုံ့ပြန်ဆောင်ရွက်သော ဘတ်ဂျတ်- GRB ၏ လက်ရှိ ကနဦး ဆောင်ရွက်မှုများကို ပြန်လည် သုံးသပ်ရန်နှင့် ကျား-မ ရေးရာ မျှတမှုအပေါ် ဆိုးရွာသော သက်ရောက်မှုများကို လျော့ပါး သက်သာစေရန် အစိုးရ၏ Covid - 19 စီးပွားရေးကုစားမှု အစီအစဉ် (၇.၁.၂) တွင် ကျား-မ ရေးရာ ကိစ္စရပ်များကို ထည့်သွင်းခြင်းအတွက် သီးခြား ပြန်လည်ခွဲဝေခြင်း (၇.၁.၁) နှင့် အတူ လုပ်ထုံးလုပ်နည်းများ၊ ညွှန်ကြားချက်များ ချမှတ်ရန်



ပြင်ပမှ ငွေကြေး ထောက်ပံ့မှု ရယူသည့်အခါ အမျိုးသမီးများ၏ ရေရှည် ဖွံ့ဖြိုးတိုးတက်မှုများ ဖြစ်သော ကျွမ်းကျင်မှု၊ လုပ်နိုင်စွမ်းရည်နှင့်ယုံကြည်မှုများတိုးမြှင့်မှုတို့နှင့်ပတ်သက်သည်များကို အထူးအာရုံစိုက်လုပ်ဆောင်ရန်နှင့် အမျိုးသမီးများ လုပ်ကိုင်နေကြရသော အခကြေးငွေမရသည့် ပြုစုစောင့်ရှောက်မှု အလုပ်များ (၇.၁.၃) ၏ ဝန်ထုပ်ဝန်ပိုးကို ဖြေရှင်းရန်။

အုပ်စုလိုက် ဆွေးနွေးခြင်း

ပါဝင်ဆွေးနွေးသူများ အုပ်စု (၄) စု ဖွဲ့ပါ။ (အုပ်စု (၁) အတွက် အကြံပြုချက် (၁-၂), အုပ်စု(၂) အတွက် အကြံပြုချက် (၃-၄), အုပ်စု (၃) အတွက် (၅-၆), အုပ်စု (၄) အတွက် (၇))

အောက်ပါ အချက်များကို ဆွေးနွေးပါ။ (၃၀ မိနစ် ဆွေးနွေးရန်)

- ၁။ သင့်ပြည်နယ်အတွင်း လက်ရှိဆောင်ရွက်နေသည်များ
- ၂။ ထပ်မံလုပ်ဆောင်ရန် အရေးအကြီးဆုံး လိုအပ်ချက်များ
- ၃။ မည်သူတို့က မည်ကဲ့သို့ဆောင်ရွက်မည်နည်း
- ၄။ မည်သည့် ပံ့ပိုးမှုများ (အရင်းအမြစ်များ) လိုအပ်သနည်း



ပန်းတိုင် ၆ - ကျန်းမာရေးစောင့်ရှောက်မှု စနစ်များအား ပိုမိုအားကောင်း ခိုင်မာလာစေရန် ဆောင်ရွက်ခြင်း(ကျားမရေးရာတုန့်ပြန်ဆောင်ရွက်မှု)

၁။ ရှိနှင့်ပြီးသား စံသတ်မှတ်ထားသော လုပ်ငန်းလည်ပတ်မှုဆိုင်ရာ လုပ်ထုံးလုပ်နည်းများ (SOPs) ကို ပြန်လည် သုံးသပ် ပြင်ဆင်ရန်နှင့် ကျား-မ အခြေပြု အကြမ်းဖက်မှု ကာကွယ်ရေးနှင့် တုံ့ပြန်ဖြေရှင်းဆောင်ရွက်ရေး အစီအမံများနှင့်အတူ Quarantine စင်တာများအတွက် လမ်းညွှန်ချက် များနှင့် ယင်းစင်တာများသည် ကျား၊ မ အားလုံးအတွက် အဆင်ပြေစေရန်၊ အမျိုးသမီးများအတွက် တကိုယ်ရည်သုံး အကာအကွယ် ပစ္စည်းများနှင့် လစဉ်သုံး ကျန်းမာရေးပစ္စည်းများ ရယူသုံးစွဲရန်အတွက် ကျန်းမာရေးဝန်ထမ်းများနှင့် ပြုစုစောင့်ရှောက်သူများသည် အမျိုးသမီးများနှင့် မိန်းကလေးငယ်များ၊ ကိုယ်ဝန်ဆောင် သို့မဟုတ် နို့တိုက်မိခင်များ ၏ သီးခြား လိုအပ်ချက်များကို ထည့်သွင်းစဉ်းစားရန်

၂။ ဝန်ထမ်းများအားလုံးနှင့် နေထိုင်သူများအားလုံးကို လမ်းညွှန်ချက်များနှင့် စည်းမျဉ်းများကို မိတ်ဆက်ပြောပြထားပြီး ကျား-မ အခြေပြု ခွဲခြားဆက်ဆံမှု၊ အကြမ်းဖက်မှုနှင့် ထိပါးနှောက်ယှက်မှု ကင်းဝေးသော ပတ်ဝန်းကျင်ဖြစ်စေရန်နှင့် တိုက်ကြားမှု ယန္တရား ဖော်ဆောင် ပေးထားရန်

၃။ ကျန်းမာရေးစောင့်ရှောက်မှု စနစ်အတွင်း အလုပ်အကိုင်ရာထူးနှင့် ပတ်သက်ပြီး ကျား၊မ ခွဲခြားခြင်း၊ ကျွမ်းကျင်မှုများနှင့် သင်တန်း ကွာဟချက်များနှင့် လုပ်ငန်းခွင်အတွင်း လိင်ပိုင်းဆိုင်ရာ ထိပါးနှောက်ယှက်မှုများကို ကိုင်တွယ်ဖြေရှင်းရန်နှင့် အမျိုးသားအဆင့်ကုစားမှု အစီအစဉ်များကို ထောက်ခံအားပေး ရန်

၄။ အမျိုးသမီးများအတွက် ခေါင်းဆောင်မှုနှင့် မိမိကိုယ်ကိုယ် တန်ဖိုးထားမှုနှင့် ပတ်သက်ပြီး အကျိုးခံစားခွင့်ရှိသူများထံ အဓိကသတင်း စကားများနှင့် အတူအပြုအမူ ပိုင်းဆိုင်ရာ ပြောင်းလဲခြင်းဆိုင်ရာ ဆက်သွယ်ခြင်းနည်းဗျူဟာနှင့် ကျန်းမာရေးနှင့် အာဟာရ ဖွံ့ဖြိုး တိုးတက်စေရန် လမ်းညွှန်ချက်များကို ဖော်ဆောင်ရန် (၆.၁.၃)



ပန်းတိုင် ၆ - ကျန်းမာရေးစောင့်ရှောက်မှု စနစ်များအား ပိုမိုအားကောင်း ခိုင်မာလာစေရန် ဆောင်ရွက်ခြင်း(ကျားမရေးရာတုန့်ပြန်ဆောင်ရွက်မှု)

၅။ ကျား-မ အခြေပြု အကြမ်းဖက်မှု ကျူးလွန်ခံထားရသူများ၊ မသန်စွမ်း အမျိုးသမီးများ၊ HIV/AIDS ကူးစက်ခံထားရသော အမျိုးသမီးများအတွက် လို အပ်ချက်နှင့် အညီ စီမံပေးထားသော ကျန်းမာရေးစောင့်ရှောက်မှု ဆောင်ရွက်ချက်များကို ဖော်ဆောင်ရန်နှင့် ကျူးလွန်ခံရသူကို အခြေပြုသော ချဉ်း ကပ်မှုဖြင့် ကျား-မ အခြေပြု အကြမ်းဖက်မှုမှ GBV အား ဖွင့်ဟပြောဆိုမှုများကို လုံခြုံမှုရှိရှိ ကိုင်တွယ်နိုင်ရန်နှင့် ရှိနှင့်ပြီးသား ကဏ္ဍစုံမှ ပံ့ပိုးမှု ယန္တရားများ ၊ GBV အတွက် လွှဲပြောင်းပေးခြင်း လမ်းကြောင်းများ၊ ကလေးသူငယ် ကာကွယ်ခြင်းနှင့် စိတ်ပိုင်းဆိုင်ရာနှင့် လူမှုရေးရာ ပံ့ပိုးကူညီမှု၊ ကျန်းမာရေး၊ ဥပဒေ ရေးရာ အထောက်အပံ့နှင့် ဖြစ်စဉ်နှင့် ပတ်သက်ပြီး လိုအပ်သည်များ စီမံပေးခြင်းတို့နှင့် ရင်းနှီးကျွမ်းဝင်မှုရှိစေရန်အတွက် ကျန်းမာရေးစောင့်ရှောက်မှု ဝန် ထမ်းများအား သင်တန်းပေးရန်

၆။ အမြင့်ဆုံးကာကွယ်မှုနှင့် ထိရောက်မှုပေးနိုင်ရန် အမျိုးသမီးများ၏ ခန္ဓာကိုယ်အရွယ်အစားနှင့် အညီ ချုပ်လုပ်ပေးထားသော PPEs ဝတ်စုံများ ထုတ် ပေးရန်

၇။ အမျိုးသမီးနှင့် မိန်းကလေးများအပေါ် အကြမ်းဖက်မှုများကို ဆန့်ကျင်သည့် လူထု လှုပ်ရှားမှုများကို စီစဉ်ဆောင်ရွက်ရန်၊ ဝန်ဆောင်မှုပေးသည့် အဖွဲ့အစည်း များအား ပံ့ပိုးကူညီမှု တိုးမြှင့်ရန်နှင့် ကျား၊ မ အခြေပြု အကြမ်းဖက်မှုဖြစ်စဉ်များအတွက် တရားရုံးနှင့် ဥပဒေရေးရာ ဝန်ဆောင်မှု ပံ့ပိုး ပေးခြင်းအား ဆက်လက် ဆောင်ရွက်ခြင်းနှင့် တိုးမြှင့်ဆောင်ရွက်ခြင်း



ကျန်းမာရေး ကဏ္ဍအတွက် ကျား၊ မ ရေးရာကို ထည့်သွင်း စဉ်းစားသော CERP တုံ့ပြန်ဆောင်ရွက်ချက်များ

ကျား၊ မ ရေးရာကို ထည့်သွင်းစဉ်းစားသော CERP အတွက် အကြံပြုချက်များ	လက်ရှိဘာတွေလုပ်နေလဲ?	နောက်ထပ် ဘာတွေလုပ်နိုင်မလဲ?	ဘယ်လိုလုပ်နိုင်မလဲ	ဘာလိုအပ် သလဲ
<p>၁။ ရှိနှင့်ပြီးသား စံသတ်မှတ်ထားသော လုပ်ငန်းလည်ပတ်မှုဆိုင်ရာ လုပ်ထုံးလုပ်နည်းများ (SOPs) ကို ပြန်လည် သုံးသပ် ပြင်ဆင်ရန်နှင့် ကျား-မ အခြေ ပြု အကြမ်းဖက်မှု ကာကွယ်ရေးနှင့် တုံ့ပြန်ဖြေရှင်းဆောင်ရွက်ရေး အစီအမံများနှင့်အတူ Quarantine စင်တာများအတွက် လမ်းညွှန်ချက်များနှင့် ယင်းစင်တာများသည် ကျား၊ မ အားလုံးအတွက် အဆင်ပြေစေရန်၊ အမျိုးသမီးများအတွက် တကိုယ်ရည်သုံး အကာအကွယ် ပစ္စည်းများနှင့် လစဉ်သုံး ကျန်းမာရေးပစ္စည်းများ ရယူသုံးစွဲရန်အတွက် ကျန်းမာရေးဝန်ထမ်းများနှင့် ပြုစုစောင့်ရှောက်သူများသည် အမျိုးသမီးများနှင့် မိန်းကလေးငယ်များ၊ ကိုယ်ဝန်ဆောင် သို့မဟုတ် နို့တိုက်မိခင်များ၏ သီးခြား လိုအပ်ချက်များကို ထည့်သွင်းစဉ်းစားရန်</p>				
<p>၂။ ဝန်ထမ်းများအားလုံးနှင့် နေထိုင်သူများအားလုံးကို လမ်းညွှန်ချက်များနှင့် စည်းမျဉ်းများကို မိတ်ဆက်ပြောပြထားပြီး ကျား-မ အခြေပြု ခွဲခြားဆက်ဆံမှု ၊ အကြမ်းဖက်မှုနှင့် ထိပါးနှောက်ယှက်မှု ကင်းဝေးသော ပတ်ဝန်းကျင် ဖြစ်စေရန်နှင့် တိုက်ကြားမှု ယန္တရား ဖော်ဆောင်ပေးထားရန်</p>				

ကျန်းမာရေး ကဏ္ဍအတွက် ကျား၊ မ ရေးရာကို ထည့်သွင်း စဉ်းစားသော CERP တုံ့ပြန်ဆောင်ရွက်ချက်များ

ကျား၊ မ ရေးရာကို ထည့်သွင်းစဉ်းစားသော CERP အတွက် အကြံပြုချက်များ	လက်ရှိဘာတွေလုပ်နေလဲ?	နောက်ထပ် ဘာတွေလုပ်နိုင်မလဲ?	ဘယ်လိုလုပ်နိုင်မလဲ	ဘာလိုအပ် သလဲ
<p>၃။ ကျန်းမာရေးစောင့်ရှောက်မှု စနစ်အတွင်း အလုပ်အကိုင် ရာထူးနှင့် ပတ်သက်ပြီး ကျား၊ မ ခွဲခြားခြင်း၊ ကျွမ်းကျင်မှုများနှင့် သင်တန်း ကွာဟချက်များ နှင့် လုပ်ငန်းခွင်အတွင်း လိင်ပိုင်းဆိုင်ရာ ထိပါးနှောက်ယှက်မှုများကို ကိုင်တွယ်ဖြေရှင်းရန်နှင့် အမျိုးသားအဆင့် ကုစားမှု အစီအစဉ်များကို ထောက်ခံအားပေးရန်</p>				
<p>၄။ အမျိုးသမီးများအတွက် ခေါင်းဆောင်မှုနှင့် မိမိကိုယ်ကိုယ် တန်ဖိုးထားမှုနှင့် ပတ်သက်ပြီး အကျိုးခံစားခွင့် ရှိသူများထံ အဓိက သတင်းစကားများနှင့် အတူအပြုအမူပိုင်းဆိုင်ရာ ပြောင်းလဲခြင်းဆိုင်ရာ ဆက်သွယ်ခြင်းနည်းဗျူဟာ နှင့် ကျန်းမာရေးနှင့် အာဟာရ ဖွံ့ဖြိုးတိုးတက်စေရန် လမ်းညွှန်ချက်များကို ဖော်ဆောင်ရန် (၆.၁.၃)</p>				

ကျန်းမာရေး ကဏ္ဍအတွက် ကျား၊ မ ရေးရာကို ထည့်သွင်း စဉ်းစားသော CERP တုံ့ပြန်ဆောင်ရွက်ချက်များ

ကျား၊ မ ရေးရာကို ထည့်သွင်းစဉ်းစားသော CERP အတွက် အကြံပြုချက်များ	လက်ရှိဘာတွေလုပ်နေလဲ?	နောက်ထပ် ဘာတွေလုပ်နိုင်မလဲ?	ဘယ်လိုလုပ်နိုင်မလဲ	ဘာလိုအပ် သလဲ
<p>၅။ ကျား-မ အခြေပြု အကြမ်းဖက်မှု ကျူးလွန်ခံထားရသူများ၊ မသန်စွမ်း အမျိုးသမီးများ၊ HIV/AIDS ကူးစက်ခံထားရသော အမျိုးသမီးများအတွက် လိုအပ်ချက်နှင့် အညီ စီမံပေးထားသော ကျန်းမာရေးစောင့်ရှောက်မှု ဆောင်ရွက်ချက်များကို ဖော်ဆောင်ရန်နှင့် ကျူးလွန်ခံရသူကို အခြေပြုသော ချဉ်း ကပ်မှုဖြင့် ကျား-မ အခြေပြု အကြမ်းဖက်မှုမှ GBV အား ဖွင့်ဟပြောဆိုမှုများကို လုံခြုံမှုရှိရှိ ကိုင်တွယ်နိုင်ရန်နှင့် ရှိနှင့်ပြီးသား ကဏ္ဍစုံမှ ပံ့ပိုးမှု ယန္တရားများ ၊ GBV အတွက် လွှဲပြောင်းပေးခြင်း လမ်းကြောင်းများ၊ ကလေးသူငယ် ကာကွယ်ခြင်းနှင့် စိတ်ပိုင်းဆိုင်ရာနှင့် လူမှုရေးရာ ပံ့ပိုးကူညီမှု၊ ကျန်းမာရေး၊ ဥပဒေ ရေးရာ အထောက်အပံ့နှင့် ဖြစ်စဉ်နှင့် ပတ်သက်ပြီး လိုအပ်သည်များ စီမံပေးခြင်းတို့နှင့် ရင်းနှီးကျွမ်းဝင်မှုရှိစေရန်အတွက် ကျန်းမာရေးစောင့်ရှောက်မှု ဝန်ထမ်းများအား သင်တန်းပေးရန်</p>				
<p>၆။ အမြင့်ဆုံးကာကွယ်မှုနှင့် ထိရောက်မှုပေးနိုင်ရန် အမျိုးသမီးများ၏ ခန္ဓာကိုယ်အရွယ်အစားနှင့် အညီ ချုပ်လုပ်ပေးထားသော PPEs ဝတ်စုံများ ထုတ် ပေးရန်</p>				

ကျန်းမာရေး ကဏ္ဍအတွက် ကျား၊ မ ရေးရာကို ထည့်သွင်း စဉ်းစားသော CERP တုံ့ပြန်ဆောင်ရွက်ချက်များ

ကျား၊ မ ရေးရာကို ထည့်သွင်းစဉ်းစားသော CERP အတွက် အကြံပြုချက်များ	လက်ရှိဘာတွေလုပ်နေလဲ?	နောက်ထပ် ဘာတွေလုပ်နိုင်မလဲ?	ဘယ်လိုလုပ်နိုင်မလဲ	ဘာလိုအပ် သလဲ
<p>၇။ အမျိုးသမီးနှင့် မိန်းကလေးများအပေါ် အကြမ်းဖက်မှုများကို ဆန့်ကျင်သည့် လူထု လှုပ်ရှားမှုများကို စီစဉ်ဆောင်ရွက်ရန်၊ ဝန်ဆောင်မှု ပေးသည့် အဖွဲ့အစည်းများအား ပံ့ပိုးကူညီမှု တိုးမြှင့်ရန်နှင့် ကျား၊ မ အခြေပြု အကြမ်းဖက်မှုဖြစ်စဉ်များအတွက် တရားရုံးနှင့် ဥပဒေရေးရာ ဝန်ဆောင်မှု ပံ့ပိုး ပေးခြင်းအား ဆက်လက်ဆောင်ရွက်ခြင်းနှင့် တိုးမြှင့်ဆောင်ရွက်ခြင်း</p>				

တင်ပြခြင်း - လုပ်ငန်းများကို လေ့လာဆန်းစစ်ခြင်း
(တိုင်းဒေသကြီး/ပြည်နယ် အဆင့် အကောင်အထည်ဖော်မှုအတွက်
ရှေ့ဆက်ဆောင်ရွက်ရမည့် အစီအစဉ် ဆွေးနွေးချက်)

၁။ ဘာတွေဆောင်ရွက်နေလဲ

၂။ ဘာတွေကို လုပ်နိုင်ပါသလဲ

၃။ ဘယ်လို လုပ်နိုင်ပါသလဲ

၄။ ဘာ ရင်းမြစ်များ လိုအပ်ပါသလဲ

ကျားမရေးရာကို ကဏ္ဍအားလုံးတွင်ထည့်သွင်းဆောင်ရွက်ခြင်းအတွက် မည်သို့တွင် တာဝန်ရှိသနည်း

- ပါဝင်ပတ်သက်သူအားလုံးက မျှဝေယူထားသည့်တာဝန်များ
- အဆင့်မြင့်ခေါင်းဆောင်များ၏ ကတိကဝတ်များ
- အစီအစဉ်၊ စီမံချက်များ၊ M&E မူဝါဒများ၊ လေ့လာသုံးသပ်ခြင်း၊ အကောင်အထည် ဖော်ခြင်း၊ ဒီဇိုင်းရေးဆွဲခြင်းတို့ အတွက် တာဝန်ယူထားသူများ
- ကျားမရေးရာကို ကဏ္ဍစုံတွင် ထည့်သွင်းဆောင်ရွက်ရန်အတွက် ရင်းမြစ်များ (ဥပမာ - လူသား၊ အချိန်၊ ဘဏ္ဍာရေးဆိုင်ရာ) တာဝန်

References

- POLICY BRIEF: Integrating gender responsive strategies into the COVID-19 Economic Response Plan (CERP): What can be done? , UN Women Myanmar
- Gender Training Manual for Bangladesh Civil Servants, Ministry of Women and Children Affairs, supported by United Nations Development Programme, Bangladesh
- Putting the UN Framework for Socio-Economic Response to Covid-19 into action: insights; June 2020 UNDP
- Myanmar Humanitarian Needs overview 2020 from “United Nations Gender Theme Group Advocacy Tool for Mainstreaming of Gender Equality and Women’s Empowerment into the UN Socio-Economic Workstream in Myanmar”
- A Gender-Transformative Response to COVID-19 in Myanmar, IFPRI, May 2020
- Assessment of the business service and training market in Myanmar 2014
- OECD/UNESCAP. 2014. OECD/UNESCAP-UMFCCI Business Survey 2014.
- MYANMAR-United Nations Development Assistance Framework 2018 – 2022
- Data Collection Survey on Women’s Economic Activities in Myanmar/ Republic of the Union of Myanmar, 2016
- Myanmar Demographic Health Survey (2015-2016)
- <https://www.mopfi.gov.mm/my/blog/45/11310>

References

- A Gender-Transformative Response to COVID-19 in Myanmar, IFPRI, May 2020
- Case scenario: <https://www.unwomen.org/en/news/stories/2020/5/feature-myanmar-women-work-to-protect-small-businesses-during-covid-19>
- COVID is hurting women economically, but governments have the tools to offset the pain (Caroline Freund and Iva Ilieva Hamel)
- Data Collection Survey on Women's Economic Activities in Myanmar/ Republic of the Union of Myanmar, 2016
- Economic conditions snapshot, June 2020: McKinsey Global Survey Results
- ILO Assessment of the business service and training market in Myanmar 2014
- Myanmar Humanitarian Needs overview 2020 from "United Nations Gender Theme Group Advocacy Tool for Mainstreaming of Gender Equality and Women's Empowerment into the UN Socio-Economic Workstream in Myanmar"
- MYANMAR-United Nations Development Assistance Framework 2018 – 2022
- OECD/UNESCAP-UMFCCI Business Survey 2014.
- Policy Brief: The Impact of COVID-19 on Women, United Nations, 9th April, 2020
- Policy Note: Gender dimensions of the Covid-19 pandemic, 16th April, 2020
- World Bank's Myanmar economic monitor report: June 2020
- CARE Rapid Gender Analysis of COVID-19 in Myanmar, UN Women & Care, 2020 (Version 1)
- Secondary Data Review , Rapid Gender Analysis (RGA) for COVID-19 in the Mekong Subregion, CARE, 2020 (Version 1)
- European Institute for Gender Equality, EIGE, 2019



ကျေးဇူးတင်ပါတယ်!



COVID-19
RESPONSE

